目录

一、新生寄语 1
二、学校简介 2
三、新生入学须知 4
1. 2017 新生考试须知 6
2. 2017 年新生缴费须知 8
3. 用卡说明 9
附件 1: 9
4. 2017 新生入学缴费明细表 11
5. 2017 年新生落户简章 14
6. 2017 年新生学生床上用品购买说明 15
附件 2: 16
7. 学生自购、自带床上用品情况备案表 16
附件 3: 17
8. 床上用品数量及相关规格参考表 17
9. 校园一卡通使用手册 18
四、生活指南 21
1. 天津城建大学建筑物平面图 22
2. 新生入学安排 23
3. 校园周边公共交通简介 23
4. 校内及周边宾馆、酒店情况简介 24
5. 校内外银行网点介绍 24
6. 校内公共设施地点及开放时间 24
7. 学生医疗保险指南 26
8. 社保补充商业保险责任 27
9. 在校生医疗报销理赔流程 28
五、学习指南 29
1. 天津城建大学 2017-2018 学年第 1 学期校历 30
2. 天津城建大学每日课程时间安排 31
3. 图书馆致 2017 级全体新生的一封信 32
4. 天津城建大学校园网使用说明 33
5. 天津城建大学校园网络情况介绍 35
6. 学校各种奖学金、评优情况介绍 36
六、家庭经济困难学生指南 37
1. 新生“绿色通道”基本流程 38
2. 四类家庭经济困难学生“绿色通道”办理报到手续 39

3. 各类家庭经济困难学生通过“绿色通道”办理入学手续程序.....39
4. 资助政策体系一览.....43
七、丰富多彩的校园文化活动.....44
1. 校学生会简介.....45
2. 校社团联合会.....45
3. 天津城建大学社团概览.....45
4. 国防协会国旗护卫队.....46
5. 校团委基层工作指导中心.....46
6. 天津城建大学青年志愿者管理中心.....46
7. 大学生科技创新活动指导中心.....47
8. 天津城建大学大学生艺术团.....47
9. 天津城建大学宿舍“宿管会”.....47
八、学生公寓简介.....48
1. 公寓生活区注意事项.....51

一、新生寄语

在这个秋高气爽的日子里，你，扬着秋实的风帆，带着对未来美好的憧憬，从远方而来。

六月的酷暑历练了你的性格，七月的等待写满了你的坚毅，最值得你骄傲的是，天津城建大学的入学通知书上印着你的名字！

欢迎你成为城大学子！这是你未来四年的家，是人生中最宝贵的四年！抚摸家的窗棂，绿草茵茵吐着清香，望着家的门廊，幢幢教学楼透着英姿。请你用心倾听，她在给你讲述一个个城大的故事。

脚步不再凌乱，心却依旧沸腾，不要等待，不要迟疑，来吧，拥抱她吧！城大人早已展开双臂，用如火般的热情和诚挚的期待欢迎你的到来！请张开你的双臂，让我们相拥，火红的心融在一起的时候，我们共同放飞梦想，像鸟儿一样在蓝色的天空中飞翔。

在大学里，你需要规划自己的学习计划，独自判断生活的坐标，独立的生活造就独立的你。你要合理安排自己每天的饮食问题，你要计划使用银行卡中的流动资金，你要把握住上课之外的许多自由时间，你要确定自己努力的方向……面对陌生的环境，你会慢慢怀念高中紧张但充实的生活，你会想念父母严厉但殷切的教导，甚至你会因为不适应大学生活而无所适从。不要担心，这里有循循善诱的老师，这里有亲切热情的学长，你的大学之路有很多人会帮助你，关心你！

大学，犹如一片海洋，任你扬帆启航；大学，犹如一方蓝天，任你快乐翱翔。光阴荏苒，四年的时光很快就会过去，认真把握，你会受益匪浅，会让自己的前途更加广阔。

城大欢迎你——为未来城市发展描绘蓝图的青年来到城市建设工程师的摇篮，放飞你无尽的梦想。

二、学校简介

天津城建大学成立于1978年，是天津市一所以城建学科为特色的市属普通高校。建校以来，学校坚持“发展城市科学，培育建设人才”的办学宗旨，践行“重德重能、善学善建”的校训，坚持“依托行业，强化特色，质量为本，追求卓越”的办学理念，立足天津、面向全国、放眼世界，服务城镇化和城市现代化建设。

目前，全日制在校生规模17000余人，其中本科生16000余人，硕士研究生1000余人。教职工1200余人，专任教师910余人，具有高级专业技术职务的教师447人，其中教授134人。设有建筑学院、土木工程学院等14个学院，体育部、计算中心2个教学部（中心）和1个继续教育学院。拥有本科专业52个。构建了以工、理、管为主要学科，工、理、管、经、艺、文等学科相互支撑、协调发展的学科专业体系。

学校拥有天津市重点一级学科6个,学术硕士学位授权一级学科9个，专业硕士学位授权类别3个，工程硕士学位授权领域4个。现有天津市重点实验室、天津市工程技术中心等13个省部级科技平台。拥有天津市地震工程研究所等一批科研机构，拥有建筑设计研究院等多个科技成果转化平台。

近五年来，获批国家973计划课题、国家科技支撑计划项目等国家级科研项目149项，获批省部级科研项目313项，年均科研经费达5000余万元。获得省部级以上科技奖励53项，其中，国家科技进步二等奖2项，省部级科技一等奖7项。

近五年来大学生竞赛活动获省部级以上奖励678项；“城大众创空间”获批市高校众创空间,并顺利通过绩效考核获得天津市A级优秀众创空间。近年来，建设了一支高水平女子足球队，获得中国大学生女足锦标赛2012年度第二名，第九届全国大学生运动会女足比赛第三名，4名学生运动员入选国家队参加第26届世界大学生运动会女子足球比赛，获得金牌，4名

学生运动员作为中国女足主力队员参加了 2015 年加拿大女足世界杯比赛并进入八强。大学生体育比赛获省部级以上奖励 200 余项。高标准承办了第九届全国大学生运动会女子足球比赛，获评第九届全国大学生运动会先进单位。

目前学校已与来自 15 个国家的 32 所院校签署合作协议，与 6 所国外大学开展了 9 个合作办学项目，与丹麦 VIA 大学合作举办的工程管理专业本科教育项目获教育部批准，已招生三届、学生人数 175 人。学历留学生 189 人，生源国达 22 个。获批市外专引智示范单位。

面向未来，学校将继续坚持以“立德树人”为中心，以“强化内涵，提升质量”为主线，努力建设成为国内一流、国际上有一定影响的城建类特色鲜明的教学研究型大学。

（文中数据截至 2017 年 3 月底）

三、新生入学须知

天津城建大学的新生:

你好！祝贺你考取了天津城建大学！现将入学报到需要注意的事项说明如下:

1、新生须持《天津城建大学新生入学录取通知书》和身份证在规定的时间内到校报到，办理入学手续。因故不能按时报到者，须持相关证明向教务处请假，假期一般不超过两周。除不可抗力原因外，未请假逾期两周不报到者，视为自动放弃入学资格。

2、新生报到后，学校在三个月内按照国家招生规定的有关条款及招生体检标准对新生的政治、文化、身体健康等情况进行初审和复查，复查不合格者或查实属采取弄虚作假、徇私舞弊行为入学者，一律取消入学资格。

3、党员持具有全国或天津市通转权限的党组织开具的《中国共产党党员组织关系介绍信》接转组织关系。外地学生党员介绍信开至“中共天津市委教育工委组织处”，天津市学生党员介绍信开至“中共天津城建大学委员会组织部”。团员持团员证接转组织关系。

4、根据《中华人民共和国兵役法》、《征兵工作条例》和《天津市征兵工作若干规定》等法律法规，“凡年满 18 周岁的男性公民，入学前必须进行兵役登记，报到时须携带《兵役登记证》或相关证明”。适龄公民按照生源所在地兵役登记有关要求，可登陆“全国征兵网”（http://www.gfbzb.gov.cn）进行兵役登记，下载打印《男性公民兵役登记/应征报名表》，并携带户口簿、身份证、毕（肄）业证（学历证明）等材料，前往生源所在地兵役登记站进行现场确认。

5、学校为新生集体代办天津市城镇居民基本医疗保险，保险金额为每人每年 160 元，天津市城镇居民基本医疗保险为必办保险，入学时一次性办理。

6、新生入学报到时应缴费用请见“新生入学缴费明细表”。报到时以天津市物价局认定的标准核收。住宿房间由学校公寓管理科统一分配安排。

7、新生报到时间为：二 0 一七年九月十六日（周六）

二 0 一七年九月十六日（周六）学校在天津站、天津西站、天津南站设外地新生接待站，学生乘坐地铁，在三号线高新区站下车，学校统一派车接往学校。

学校地址：天津市西青区津静路 26 号

邮　　编：300384

联系电话:

招生办：022—23085247

教务处：022—23085089
学工部：022—23085245
户籍科：022—23085297

天津城建大学
2017 年 7 月

2017新生考试须知

一、多目标教学分班考试通知：

学校在新生入学后组织大学英语、高等数学课程的多目标教学分班考试。具体安排如下：

1.时间：2017年9月17日（周日）9:00-12:00。

2.考试内容：英语、数学。

3.参加考试范围：

英语：除城市艺术学院、外国语学院、国际教育学院的工程管理（合作办学）专业以外的2017级新生。

数学：除建筑学院、城市艺术学院、外国语学院、国际教育学院的工程管理（合作办学）专业以外的其他2017级新生。

二、美术加试通知：

根据招生简章中“报考建筑学、城乡规划及风景园林专业的考生要求有徒手画基础，入学后复试”的要求，学校在新生入学后组织绘画技能加试。具体安排如下：

1.时间：2017年9月17日（周日）13:00-17:00。

2.考试内容：素描、色彩。

3.参加考试范围：2017级建筑学、城乡规划及风景园林专业的新生。

4.其他说明：

1）2017级建筑学、城乡规划及风景园林专业的新生必须参加9月17日下午的绘画技能加试，考试不合格者将转入其他专业学习；

2）未按时参加美术加试的，在报到后仍须进行补试，考试不合格者将转入其他专业学习；

3）请自备画板、画笔、颜料。

三、艺术类专业复试通知：

根据教育部《关于做好2017年全国普通高校招生录取工作的通知》的要求，我校对艺术类专业录取新生组织入学专业复试。具体安排如下：

1.时间：2017年9月17日（周日）8:30-11:30。

2.测试内容：素描。

3.其他说明：

1）未按时参加专业测试的，在报到仍后须进行补试；

2）请自备画板、画笔、颜料；

3）对通过弄虚作假、徇私舞弊方式骗取录取资格或冒名顶替入学的新生一律不予学籍电子注册，并报告有关部门倒查追责。

四、高水平运动员专业复试须知：

根据教育部《关于做好2017年全国普通高校招生录取工作的通知》的要求，我校对高水平运动队录取新生组织入学专业复测，具体安排如下：

1.时间：2017年9月17日（周日）10:00。

2.测试内容：足球项目。

3.其他说明：

1)未按时参加专业测试的，在报到仍后须进行补试；

2）穿着运动服、运动鞋；

3）对通过弄虚作假、徇私舞弊方式骗取录取资格或冒名顶替入学的新生一律不予学籍电子注册，并报告有关部门倒查追责。

天津城建大学教务处　招生办公室

2017年7月

2017年新生缴费须知

一、缴费时间和缴费方式

为使新生方便、快捷地办理各种手续，新生缴费采取从银行扣划的方法。现随“录取通知书”寄去“天津城建大学建行联名卡”（简称建行卡）和“农业银行金穗借记卡”（简称农行卡）各一张，请新生根据就近的银行选择一张卡使用，于**8月28日之前将应缴费用足额存入学校发放的银行卡中**，学校将按《新生入学缴费明细表》中确认的费用自动扣划。如以上两张银行卡均不能使用，也可以通过**支付宝、微信、天津城建大学校园统一支付平台**缴费（缴费流程见附件1），**学校不设置收费点，且不收取现金。**

二、注意事项

1.申请助学贷款的同学，在学校发放的银行卡内存入除学费、住宿费之外的其他费用。在开学报到当天携相关证明向所在二级学院提出申请，经二级学院审核认定后办理注册手续，由学校统一扣收，或本人通过支付宝、微信、支付平台缴纳其他费用。

2.无故欠费者无法在教务管理系统中办理学籍注册，不能进行选课、上课、考试。

3.凡在学校发放的“建行卡”或者“农行卡”内存款的同学，均视为同意学校委托银行代扣各项费用和本须知及用卡说明之约定，并据此履行权利和义务。

4. 9月2日以后，新生可登陆天津城建大学主页（www.tcu.edu.cn）通知通告栏，点击“2017级新生学号和缴费情况查询系统”，查询缴费情况。凡显示缴费成功的同学，报到时直接到所在二级学院报到注册并领取缴费收据。

用卡说明

一、学校发放的“建行卡”和“农行卡”按照银行规定为二类账户，每天存款、扣款限额为10000元。为了保证学生顺利存款和扣费，如果应缴学费超过10000元，学生本人须持身份证到银行柜台办理银行卡升级，升级为一类账户。

二、为保证资金安全，凭初始密码办理“修改密码”业务后，办理存款手续，否则造成资金上的损失由本人承担。

三、学生按正常学制在学期间，银行卡享受免收年费及小额账户管理费的优惠政策。

四、这两张卡在新生入学后可继续使用。学校发放的奖、助学金等，将统一使用“农行卡”；校园卡一卡通圈存系统（即由银行卡向校园卡自助划转资金）将使用“建行卡”。

五、农行卡：初始密码为6个“1”，持本人持身份证在任意一家农行柜台修改密码。**请不要在自动柜员机上修改密码，否则会造成吞卡。**

六、建行卡：初始密码为“955330”，本人持身份证在任意一家建行柜台修改密码并进行身份核实。**请不要在自动柜员机上修改密码，否则会造成吞卡。**

特别提示：

①不要将银行卡和带磁性的物品（包括手机）一起放置，避免卡片消磁，影响使用；

②请不要将生日日期或身份证上数字设置为银行卡密码。

如有疑问可拨打咨询电话：

农行：天津宾水西道支行（022）23930023，23930022

建行：天津西青支行95533

附件1：

一、支付宝缴费流程

1.使用电脑端缴费

1）登录支付宝，点击【应用中心】——【教育缴费】——【高校缴费】；

2）选择就读高校所在城市、学校名称，输入学生学号及身份证号（学生学号可登陆天津城建大学主页（www.tcu.edu.cn）通知通告栏，点击“2017级新生学号和缴费情况查询系统”进行查询），点击【查询】，即可显示应缴费用明细；

3）勾选缴费项目，点击【缴费】按钮；

4）确认缴费信息，点击【付款】;

5）选择付款方式，支持支付宝余额、储蓄卡和信用卡支付，输入支付密码，点击【确认付款】，付款成功。

2.使用手机端缴费

打开支付宝 APP，点击 “更多”按钮，在“更多”界面中选择点击【校园工作】——【全部】——【教育缴费】，选择就读高校所在城市、学校名称，输入学生学号及身份证号（学生学号可登陆天津城建大学主页（www.tcu.edu.cn）通知通告栏，点击“2017 级新生学号和缴费情况查询系统”进行查询），点击【查询】，即可显示应缴费用明细;

3.支付宝缴费注意事项

1）手机端缴费只能按收费项目单笔逐项缴费，不能合并缴费。

2） 建行卡每笔最高限额 10000 元，每日最高限额 50000 元，可当天分几次转入支付宝余额，然后通过支付宝一起缴费。

3）农行卡每卡每日最高限额 10000 元，可分几天转入支付宝余额，然后通过支付宝余额一起缴费。

二、微信缴费流程

打开手机微信 APP，点击【通讯录】——【公众号】——【右上角+】——搜索【天津城建大学财务处】——【关注】——【进入公众号】——【个人信息】进行绑定。用户名为学号，密码为身份证号码后 6 位(若存在字母‘x’,请输入大写‘X’)，绑定成功后点击——【学生收费】——【微信支付】——选择收费项目【✓】——【确认支付】。

三、支付平台缴费流程

登录“天津城建大学校园统一支付平台”网址 http://222.30.69.118/，登陆用户名为学号,初始登陆密码为身份证号后 6 位(若存在字母‘x’,请输入大写‘X’)，登录后将显示欠费信息界面，点击菜单导航栏“学费缴费”，点击“下一步”进行缴费，勾选缴费项目后点击“下一步”，确认缴费金额后点击“下一步”，选择“微信支付”，点击“确定缴费”，支付成功后将跳转至支付成功界面。

2017 新生入学缴费明细表

	收费项目		代收项目		合 计（元）
	学 费（元/年）	预交住宿费（元/年）	保 险（元）	预交书费（元）	
建筑学院					
建筑学	5400	1200	800	600	8000
城乡规划	5400	1200	800	600	8000
风景园林	5400	1200	640	600	7840
土木工程学院					
土木工程	5400	1200	640	600	7840
交通工程	5400	1200	640	600	7840
港口航道与海岸工程	5400	1200	640	600	7840
道路桥梁与渡河工程	5400	1200	640	600	7840
城市地下空间工程	5400	1200	640	600	7840
能源与安全工程学院					
建筑环境与能源应用工程	5400	1200	640	600	7840
建筑环境与能源应用工程（城市燃气）	5400	1200	640	600	7840
能源与动力工程	5400	1200	640	600	7840
安全工程	5400	1200	640	600	7840
材料科学与工程学院					
材料科学与工程	5400	1200	640	600	7840
高分子材料与工程	5400	1200	640	600	7840
无机非金属材料工程	5400	1200	640	600	7840
经济与管理学院					
工程管理	4400	1200	640	600	6840
工商管理	4400	1200	640	600	6840
土地资源管理	4400	1200	640	600	6840
信息管理与信息系统	4400	1200	640	600	6840
电子商务	4400	1200	640	600	6840
房地产开发与管理	4400	1200	640	600	6840
工程造价	4400	1200	640	600	6840

	收费项目		代收项目		合 计（元）
	学 费（元/年）	预交住宿费（元/年）	保 险（元）	预交书费（元）	
投资学	4400	1200	640	600	6840
城市管理	4400	1200	640	600	6840
环境与市政工程学院					
给排水科学与工程	5400	1200	640	600	7840
环境工程	5400	1200	640	600	7840
计算机与信息工程学院					
计算机科学与技术	5400	1200	640	600	7840
网络工程	5400	1200	640	600	7840
电子信息工程	5400	1200	640	600	7840
电子信息科学与技术	5400	1200	640	600	7840
物联网工程	5400	1200	640	600	7840
外国语学院					
英语	5400	1200	640	600	7840
翻译	5400	1200	640	600	7840
地质与测绘学院					
地质工程	5400	1200	640	600	7840
地理信息科学	5400	1200	640	600	7840
人文地理与城乡规划	5400	1200	640	600	7840
测绘工程	5400	1200	640	600	7840
控制与机械工程学院					
建筑电气与智能化	5400	1200	640	600	7840
电气工程及其自动化	5400	1200	640	600	7840
机械设计制造及其自动化	5400	1200	640	600	7840
工业设计	5400	1200	640	600	7840
自动化	5400	1200	640	600	7840
机械电子工程	5400	1200	640	600	7840
理学院					
应用化学	5400	1200	640	600	7840
应用物理学	5400	1200	640	600	7840
数学与应用数学	5400	1200	640	600	7840

	收费项目		代收项目		合 计（元）
	学 费（元/年）	预交住宿费（元/年）	保 险（元）	预交书费（元）	
城市艺术学院					
设计学类（含环境设计、产品设计、视觉传达设计、艺术与科技）	12000	1200	640	600	14440
软件学院					
软件工程	8000	1200	640	600	10440
中外合作办学					
管理科学与工程类（工程管理）	25000	1200	640	600	27440

备注说明:

1、代收项目：书费、保险费。

2、住宿费按 1200(元/人）预存，实际按照住宿安排情况扣款，不高于每人每年 1200 元。

3、学校为新生集体代办天津市城镇居民基本医疗保险，保险金额为每人每年 160 元，天津市城镇居民基本医疗保险为必办保险，入学时一次性办理。

4、书费预交 600 元，第一学期结束后结算,多退少补。

2017年新生落户简章

根据《天津市高招办录取新生落户工作的有关规定》要求，凡属计划招生范围内的本科生、专升本、研究生，均可落入我校集体户口中。2017年新生如需将户口转入学校集体户口中，须在当年开学后15日内将落户材料上交齐至所在学院，由各学院首先登记、筛选、审核等，在规定时间内交保卫处户籍科统一办理落户手续。规定日期内未上交材料者，视作自愿放弃户口迁移。

新生户口迁入我校集体户口中需注意以下几点要求:

一、新生户口是否迁移，完全由本人**自愿、自主选择**。

二、迁移范围:

1）按照天津市人民政府津政办发（2017）30号文件，天津市在全市行政区域内取消农业户口与非农业户口性质区分，统一登记为天津市居民户口（集体户），天津市行政区域内（和平区、河北区、河东区、河西区、南开区、红桥区、东丽区、西青区、津南区、北辰区、滨海新区、武清区、宝坻区、宁河区、静海区、蓟州区、天津铁厂）均不迁移到学校。

2）外　省（农业、非农业、居民户、集体户）可迁移到学校。

3）天津市蓝印户口不迁移到学校。

4）其他本市院校的学籍户口（集体户）可迁移到学校。

三、自愿不迁移户口的学生，到校报道后，填写“不迁移户口登记表”，本人签字确认。

四、外省户口迁移证**不可手写**。

五、考生**不满16周岁**，须提供监护人身份证复印件及高中毕业证原件。

六、新生入学报到后需向各学院提交基本落户材料为:

1）外省市：录取通知书、户口迁移证【左上角用铅笔注明本人身高、户口类别、学号，右上角粘贴本人近期一寸白底免冠彩照（请勿遮挡迁移证号），背面粘贴身份证复印件一份】，已迁出证明或已注销证明。

2）天津市：录取通知书、常住人口登记卡（左上角用铅笔注明本人身高、户口类别、学号，户籍管辖派出所名称，右上角粘贴本人近期一寸白底免冠彩照，背面粘贴身份证复印件一份）。

提示:

①户籍迁移地址：天津市西青区津静路26号（天津城建大学）

咨询电话：　022-23085297　022-23085038（假期）

②新生落户需一定时间，提醒同学们妥善保管好本人身份证，不要将其与银行卡、学生卡等放在一起，以防丢失，给本人带来不必要损失。

天津城建大学　保卫处

2017年7月

2017年新生学生床上用品购买说明

我校学生宿舍实行公寓化管理。为方便学生，保证质量，便于公寓管理，使宿舍整齐、卫生、舒适，防止‘黑心棉’和流行性疾病流入学校，2017年学校通过公开招标，引进了经天津市质量监督局检验合格的公寓床上用品生产企业，以统一的规格和销售价格供学生入学时自愿购买。销售价格为450元/套，报到现场自行购买，现场可刷银联卡。

自带床上用品的新生，请参照卧具标准清单选择用品的颜色及相关尺寸。为确保广大学生的身体健康，请勿将影响学生健康的用品（如黑心棉、含有虫螨等的用品）带入公寓。同时填写《学生自购、自带床上用品情况备案表》（附件），入学报到时一并上交到所在学院。

附件2：学生自购、自带床上用品情况备案表

附件3. 床上用品数量及相关规格参考表

天津城建大学　党委学工部

2017年7月

附件 2:

学生自购、自带床上用品情况备案表

学生姓名				性　别	
身份证号				高考考生号	
生源省份				所在院系	
家庭住址				联系电话	
自购、自带床上用品具体情况　（在相关选项 √）					
种类名称	自购床品			自带床品	
	种类选择	生产企业	品牌	家庭手工定做自带床品种类	各类自带床上用品是否消毒
被子					
褥子					
床垫					
床单					
被罩					
枕套					
枕巾					
毛巾被					
蚊帐					
枕芯					
其他 1					
其他 2					
学生签字			家长签字		
学校意见	经手人： 盖　章：				
质量监督局检验意见	经手人： 盖　章：				
备注					
填表时间：　　年　　月　　日					

附件 3:

床上用品数量及相关规格参考表

包号	品种	单位	数量	规格要求	备注
1	棉被	床	1	210*145cm	
2	被罩	条	2	215*150cm	
3	棉褥	条	1	195*90cm	
4	床单	条	2	220*110cm	
5	夏凉被	床	1	210*145cm	
6	枕芯	个	1	55*35cm	
7	枕套	个	2	60*40cm	
8	枕巾	条	2	75*46cm	
9	蚊帐	个	1	195* 90* 150cm	
10	床垫	条	1	195*90cm	

校园一卡通使用手册

※ 校园一卡通

天津城建大学“校园一卡通”系统是学校数字化校园的重要组成部分，也是学校实现现代化管理的基础平台。

校园卡作为“校园一卡通”系统的用户信息载体，实现了餐饮消费系统、洗浴系统、公共机房管理系统、网络服务系统、图书借阅系统、校医院医疗服务等系统的“一卡通”服务，并实现银行圈存转帐等服务功能。

我校校园卡为城通卡，同时具有乘坐公交、地铁功能。

※ 校园一卡通中心:

校园一卡通中心全面负责学校校园卡各项业务，全面负责卡的管理，制卡、补卡、挂失、解挂、密码重置、账户与中国建设银行卡绑定、身份信息变更、开户、销户等。

校园一卡通中心办公地点和时间安排:

地点: 资测楼 402

服务时间: 周一至周五 8:30 – 16:00

校园一卡通中心联系电话: 23085041

（**注**: 每日 16:00 以后进行当日结算，不办理卡业务; 每个月的最后一天为结帐日，不办理补卡业务）

※ 校园一卡通的充值方法、地点及时间安排:

（1）自助储值机充值

一卡通自助服务区，按提示进行自助充值;

（2）银行卡自助充值

绑定建行卡，通过一卡通自助服务区圈存机进行圈存，从建行卡转账到一卡通;

（注: 一卡通自助服务区在大学生服务中心一楼）

※ 校园一卡通的挂失

发现校园卡遗失，应立即挂失。可以采取以下方式:

（1）语音自助挂失: 拨打自助服务电话 23085777、23084999， 按提示步骤进行挂失; 输入“提示语言的种类”、“查询账号的方式”、学工号或账号、查询密码、挂失等对应的电话按键数字;

（2）圈存机挂失: 在一卡通自助服务区按照提示进行挂失。挂失后，即可在自助补卡机或一卡通中心进行补卡。

※ 校园一卡通的解挂

如果已挂失的校园卡又被找到，持卡人可在语音电话、网站和自助设备上办理解挂。

※ 消费限额

当消费金额累计超过消费限额，则需要输入消费密码。消费限额的初始默认值是 50 元，持卡人可以通过圈存机修改消费限额。一卡通系统设计了消费限额，目的是为了降低持卡人不小心遗失卡片后的损失，但并不意味着持卡人遗失卡片被他人盗用的责任由系统承担。持卡人应妥善保管卡片，并对遗失卡片带来的损失负全部责任。

※ 查询密码和消费密码

查询密码是用户使用语音电话，登陆一卡通网站，在圈存机上进行挂失、查询、修改查询密码时所需要输入的密码。持卡人可查询个人账户信息、校园卡余额和消费记录。

消费密码是超过消费限额消费时所需要输入的密码，当 POS 机提示需要输入消费密码时，请输入消费密码。当持卡人在圈存机上进行银行卡校园卡转账时，也需要输入消费密码。

消费密码和查询密码都是由 6 位数字组成，初始的消费密码和查询密码相同。持卡人可以自行将消费密码和查询密码修改为不同的密码。如果没有特别约定，初始密码的规则是：初始密码是身份证号后 6 位数字（示例：身份证号为 321028751212302，则初始密码是 212302）；或是忽略最后一位校验位后的后 6 位数字(示例:如身份证号码为 36062219830330203X，则初始密码是 330203)。

持卡人可以在圈存机上修改消费密码和查询密码。也可以通过语音电话修改查询密码。

※ 补办

因丢失、损坏等原因需要补办校园卡，需由本人持身份证到校园一卡通中心办理补办手续。学校在一卡通自助服务区有自助补卡机，也可以进行补办，但需绑定中国建设银行卡，以支付补卡费。用户补卡时，必须携带本人身份证，根据自助补卡机的提示进行操作，制作好的新卡片会自动注册并开通新的银行卡账户，校园卡账户信息也会自动写到该卡片，同时，卡片上会打印出持卡人的身份信息和照片。除了首次办卡免费外，补卡均需缴纳 30 元工本费。

※ 校园卡的有效期与延期续用

校园卡的有效期根据持卡人预计在校日期确定。其中学生用卡的有效期根据预计毕业日期确定。

校园卡过有效期需要延长续用的，由本人持校园卡和有效证明，到校园一卡通中心办理延期续用手续。

※ 校园一卡通电子平台

天津城建大学网站（www.tcu.edu.cn）有校园一卡通网站连接，登陆网站后，可以得到如下个性化服务：包括基本信息查询、历史流水查询（查询某日交易记录和 30 天内历史交易记录）、当日流水查询、查询本帐户某

一交易明细交易情况、电子账户查询、解挂校园卡、挂失校园卡、修改查询密码。

掌上校园 APP：苹果系统可在 APP store 搜寻下载，安卓系统可在应用商店搜寻下载。掌上校园 APP 集充值缴费、修改密码、流水查询、挂失补办四大功能于一体，用户交电费、交网费、查流水、转账充值，足不出户就可以玩转校园。

※ 网费缴纳

学校默认新生开通使用校园网帐号，用户名为学生学号，初始密码为 6 个 1，网费缴纳可以通过自助服务区自助圈存机进行缴纳。

圈存机页面点击转账充值业务——网络缴费——输入校园卡消费密码——输入上网帐号——缴费金额选择。

（注：校园卡需绑定中国建设银行银行卡）

四、生活指南

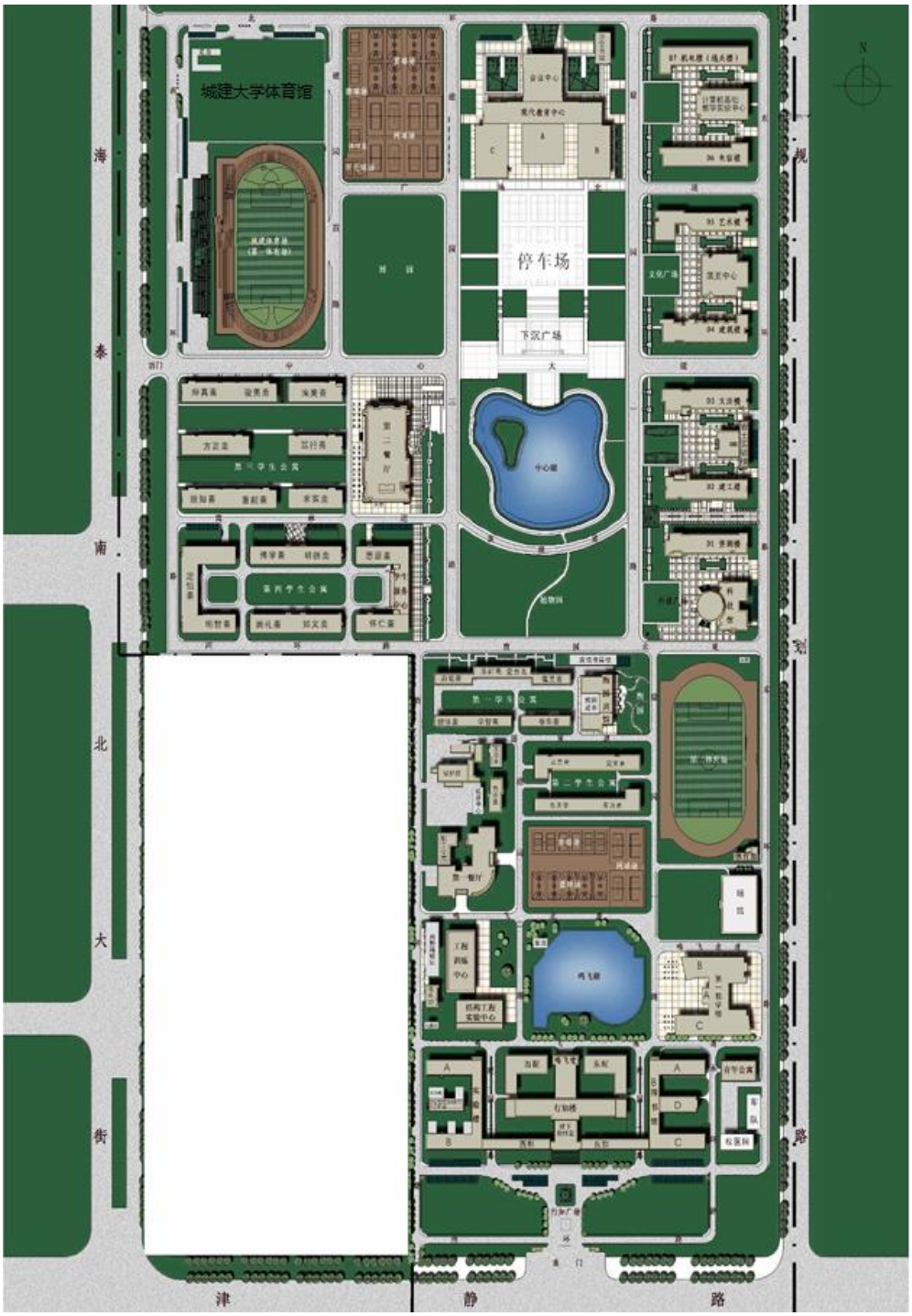

天津城建大学建筑物平面图

新生入学安排

2017 级学生于 2017 年 9 月 16 日(周六)入学报到。入学后，将举办多目标教学考试及各种专业加试和各种入学教育，相关通知及要求听从学院安排。

校园周边公共交通简介

地铁 3 号线：天津站——高新区站，转乘公交 313 路城建大学南门下车，或转乘公交 620 路城建大学西门下车。

提示：如乘坐出租车，请选择正式运营的出租车辆（车身蓝白相间，顶灯和公司名称齐全），价格在 10 元左右，高新区地铁站前黑车较多，请谨慎乘坐。

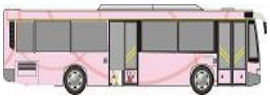

公交车路线：

175 路：　佟楼绍兴道口－杨柳青线
707 路：　海光寺－杨柳青线
638 路：　天津站—华苑产业区环外
862 路：　增兴窑—华苑产业区环外
700 路：　辰兴路公交站—华苑产业园区环外北区线
845 路：　北长路--中北工业园
911 路：　文江东里—中北工业园
681 路：　天山南路—中北工业园

注：中北工业园站位于学校西门向北 800 米处。

中转乘车路线：

中环线红旗路传染病医院站：转乘 700 路至“城建大学”站下车；
海光寺站：转乘 707 路至“城建大学”站下车；
佟楼站：转乘 175 路，至“城建大学”站下车；
王顶堤站：转乘 862 路至“城建大学”站下车；
华苑站：转乘 638 路、津西 2 路至“城建大学”站下车。

校内及周边宾馆、酒店情况简介

校内：煦园宾馆

校外：汉庭快捷华苑店　地址：南开区复康路翠庭园 1 号

红宝石酒店　地址：南开区复康路 208 号

天大天财酒店　地址：南开区华苑新技术产业园区榕苑路 1 号

天津华城宾馆　地址：天津市南开区红旗南路 253 号

校内外银行网点介绍

校内 24 小时自助银行：

中国建设银行（第二食堂南侧）；

中国农业银行（学智斋南侧）；

校外农行网点：

农行天津软件大厦支行

地址：天津市华苑产业园区软件大厦底商（梅苑路 6 号）

农行天津世贸支行碧轩园分理处

地址：天津市西青区复康西路与外环线交口处碧轩园底商

农行天津华苑新区支行

地址：天津市南开区华苑小区雅士道

校内公共设施地点及开放时间

用餐：

第一食堂：　6：30—21：00（见建筑物平面图）

第二食堂：　6：30—21：00（见建筑物平面图）

煦园宾馆：　11:30—20：00（见建筑物平面图）

(节假日另行通知)

热水房：

地点一：学智斋、健体斋南侧（见建筑物平面图）

地点二：第二食堂南侧（见建筑物平面图）

早上：7:00---8:00　　中午：11:30---13:30

下午：17:00---18:30　晚上：21:20---22:50

节假日另行通知

浴室：

地点：（见建筑物平面图）

开放时间：周一---周五：12:00---14:00　　16:00---19:30

周　　日：14:00---19:00

超市、复印、眼镜店、书店、报刊亭等

地点 1：第二食堂地下一层　　开放时间：08：30——22：00

地点 2：煦园宾馆　　开放时间：08：30——22：00

中国移动营业厅、中国联通营业厅

地点：学生服务中心一楼

营业时间：09：30——22：00

学生医疗保险指南

根据近年来的社会调查，重大意外伤害事故和危重疾病的发生概率在年轻人中呈逐年上升趋势，且社会医疗费用每年将有10%-15%的上涨幅度。由于上述现象的发生往往造成高额赔偿和高额医疗费用的发生，所以给家庭带来了巨大的经济损失和精神压力。

一、学生医疗保险相关参照文件

为保障广大学生的基本医疗保险权益，完善基本医疗保险制度，建立健全社会医疗保障体系，促进社会和谐，根据《国务院关于开展城镇居民基本医疗保险试点的指导意见》(国发[2007]20号)，结合本市实际，相继制定并出台了如下规定：天津市人民政府《关于印发天津市城镇居民基本医疗保险暂行规定的通知》(津政发[2007]64号)及其配套规定；市劳动保障局、市教委《关于学生儿童参加城镇居民基本医疗保险有关问题的通知》(津劳社局发[2008]31号)；市劳动保障局《关于学生儿童参加城镇居民基本医疗保险有关问题处理意见的通知》(津劳社局发[2008]51号)；市劳动保障局、市教委、市财政局《关于建立学生意外伤害附加保险制度有关问题的通知》(津劳社局发[2008]14号)；市劳动保障局、市教委《关于印发天津市学生意外伤害附加保险实施细则的通知》(津劳社局发[2008]87号)。旨在做好学生的医疗和安全保护工作，减轻学校和学生的经济负担。

二、社保和商业保险互相补充，提高保障水平

由于目前天津市城镇居民基本医疗保险和意外伤害附加保险具有的“广覆盖、低保障”特点，造成参保学生发生的意外及疾病医疗费用仍有较大比例需要个人自付。为了给学生提供更好的保障，由社会保险和商业保险进行互补，可以最大限度地缓解学生在发生重大意外伤害事故或危重疾病时给家庭带来了巨大的经济损失和精神压力，解除后顾之忧。

(1) 社保附加意外伤害保险门诊最高保额6000元，外地意外门诊不能赔付，商业意外保险最高保额4000元，对保额不足及不能赔付的予以补充，合计保额达10000元;

(2) 社保住院医疗保险报销比例为60%，起付线500元，剔除自费增负后，报销比例就更低了，而商业保险住院医疗报销比例分段后，合理费用支出越多报销比例越高，在社保报销后，凭分割单和收据及清单、病例再在补充保险报销，最高报销比例可达到96%;

(3) 学生疾病门(急)诊有社保报销，一级医疗机构500至3000元部分报销50%，只能解决小病小灾的情况，比如有学生突发心脏病身故的时候，意外身故责任不包括疾病身故，所以不能赔付。因此，商业补充学生医疗保险特别新增了疾病身故责任20000元，使学生家庭得到补偿。

(4) 学生意外伤害导致身故或伤残时，社保最高赔付两个月的上年度职工月平均工资（2016 年职工月平均工资为 4944 元），而商业保险补充保险方案增加保额到 10 万元赔偿金，就能减轻家长的负担，降低学生风险。

社保补充商业保险责任

学生入学后，自愿缴纳，详情请见入学后发放的办理指南。

<table>
<tr><td rowspan="2">保险责任</td><td rowspan="2">附加住院医疗</td><td colspan="3">意外伤害</td><td rowspan="2">疾病身故</td></tr>
<tr><td>意外医疗</td><td>意外残疾</td><td>意外身故</td></tr>
<tr><td>保险金额</td><td>60000 元</td><td>4000 元</td><td colspan="2">最高赔付 100000 元</td><td>20000 元</td></tr>
<tr><td>起付标准</td><td>无</td><td>无</td><td>无</td><td>无</td><td>无</td></tr>
<tr><td rowspan="8">报销比例</td><td rowspan="2">4000 元（含 4000 元）以下部分：55%</td><td rowspan="8">90%</td><td>第七级：10%</td><td rowspan="8">100%</td><td rowspan="8">100%</td></tr>
<tr><td>第六级：15%</td></tr>
<tr><td>4000 元以上至 10000 元的部分：60%</td><td>第五级：20%</td></tr>
<tr><td>10000 元以上至 20000 元的部分：70%</td><td>第四级：30%</td></tr>
<tr><td>20000 元以上至 30000 元的部分：80%</td><td>第三级：50%</td></tr>
<tr><td>30000 元以上至 50000 元的部分 90%</td><td>第二级：75%</td></tr>
<tr><td>50000 元以上的部分 95%</td><td rowspan="2">第一级：100%</td></tr>
<tr><td></td></tr>
<tr><td>保险期限</td><td colspan="5">从新生入学日零时生效至次年对应日零时止</td></tr>
<tr><td>保险费</td><td colspan="5">50 元/年</td></tr>
</table>

在校生医疗报销理赔流程

社保学生服务中心为所有在校生下发了宣传册《居民基本医疗保险指南》，报销及咨询服务热线 4006596193 或者直接联系受理点咨询电话。报销需要：原籍地证明（学校章）医院等级证明（医院章）和诊断证明（诊断证明专用章），收据（收讫章）、总清单（章）和住院病历（病案室章）。身份证、户口本的复印件，医保卡激活。

商保大地保险（学生自愿上的商业保险）咨询办理方式：报案电话 95590;

学生在校期间发生外伤（意外）门诊、住院和疾病住院能够享受商保二次报销。既往症（前一保险年度得过没有及时治疗的）和疾病门诊不在保险范围内。

每周四中午 12:30 至 2:00 到学生服务中心（众创空间）

办理服务电话：13323362890

申请流程如下：

有商保的同学报社保前将理赔材料照片上传微信公众号 tjddbx（天津大地保险第一个字母），社保报销后再开具分割单，周四中午到学生服务中心（众创空间）办理报销，还有其他商保的，大地保险开具分割单继续报销。

↓

学生如实填写理赔申请表、情况说明需由学院盖章，申报理赔。

五、学习指南

天津城建大学 2017-2018 学年第 1 学期校历

年月 日期 星期	2017年																2018年								
	九月			十月				十一月					十二月				一月					二月			
星期一	11	18	25	2	9	16	23	30	6	13	20	27	4	11	18	25	1	8	15	22	29	5	12	19	26
星期二	12	19	26	3	10	17	24	31	7	14	21	28	5	12	19	26	2	9	16	23	30	6	13	20	27
星期三	13	20	27	4	11	18	25	1	8	15	22	29	6	13	20	27	3	10	17	24	31	7	14	21	28
星期四	14	21	28	5	12	19	26	2	9	16	23	30	7	14	21	28	4	11	18	25	1	8	15	22	1
星期五	15	22	29	6	13	20	27	3	10	17	24	1	8	15	22	29	5	12	19	26	2	9	16	23	2
星期六	16	23	30	7	14	21	28	4	11	18	25	2	9	16	23	30	6	13	20	27	3	10	17	24	3
星期日	17	24	1	8	15	22	29	5	12	19	26	3	10	17	24	31	7	14	21	28	4	11	18	25	4
周 次	1	2	3	4	5	6	7	8	9	10	11	12	13	14	15	16	17	18	19	寒假					
内 容	□															:	:	♦	♦	═══					

1. 2017 级本科生、研究生于 9 月 16 日报到注册，9 月 18 日开学典礼，9 月 19 日开始上课。
2. 其他年级本科生、研究生于 9 月 9、10 日报到注册，9 月 11 日开始上课。
3 期末考试安排在第 16、17 周，第 18、19 周为集中实践教学周。
4. 法定节假日：中秋节（10 月 4 日）、国庆节（10 月 1 日-3 日）、元旦（1 月 1 日），具体放假安排学校另行通知。
5. 本科生于 2018 年 1 月 22 日-3 月 4 日放寒假，假期 6 周；研究生于 2018 年 1 月 29 日-2 月 25 日放寒假，假期 4 周，期间可由导师自行安排任务；2018 年 2 月 16 日春节。
6. 符号说明：“□ 理论教学”“: 考试”“◆ 集中实践教学阶段” “= 假期”。

天津城建大学每日课程时间安排

序号	上午/下午/晚上	课程	时间
1	上午	第一小节	08：15——09：00
2		第二小节	09：05——09：50
3		第三小节	10：10——10：55
4		第四小节	11：00——11：45
5	下午	第五小节	14：00——14：45
6		第六小节	14：50——15：35
7		第七小节	15：50——16：35
8		第八小节	16：40——17：25
9	晚上	第九小节	18：00——18：45
10		第十小节	18：50——19：35

图书馆致 2017 级全体新生的一封信

亲爱的新读者们:

首先，祝贺您考入天津城建大学，城大图书馆欢迎您的到来!

阿根廷作家博尔赫斯曾说，“我心里一直都在暗暗设想，天堂应该是图书馆的模样。”图书馆是人类知识的海洋，是文脉栖息的圣地，是知识开发利用的基地与科研创新的源头，作为大学里最具正能量的人生加油站她更是同学们扩展知识的第二课堂。正如许多经典电影都是从图书馆开始的一样，人生最美好的大学时光，也应该从这里启航。期待着与您的正式会面。或许就在一个午后，您可以驻足图书馆，静下心来思考该如何展开人生的新篇章，不论这剧本如何，我们都将是您大学生活的重要组成部分。

您可以通过以下方式了解我校图书馆:

浏览图书馆简介关注图书馆公众微信号: tculib

图一 图书馆简介

图二 图书馆公众微信号

天津城建大学图书馆

2017 年 7 月

天津城建大学校园网使用说明

一、校园网开户流程

1、帐号默认

新生用户校园网帐号默认为自己的学号，新生只需到校内任意一台圈存机上实行自助缴费即可。或者用掌上校园 APP 软件实行自助缴费。圈存机在服务中心一楼校园卡自助服务区:

2、网费缴纳操作步骤:

1）转账充值业务

2）网络缴费

3）输入校园卡消费密码

4）输入上网账号

5）输入缴费金额

6）缴费成功，显示缴费后的账号和余额

二、校园网的维护及报修

1、校园网维修服务范围

所有校园网用户因网络故障造成的不能连网，均属维修服务范围。因用户电脑软、硬件故障、电脑病毒、个人设备等引起的网络故障不在服务范围内。

2、 报修

当用户出现网络故障时应先进行故障自查及处理，排除自身原因后可采取以下两种方式解决。

1)电话报修: 拨打故障报修电话 23085048，网络维护人员负责回答用户的问题，对于一些能通过电话解决的网络故障我们在电话里给用户解答;

2)登记报修:对于电话无法解决的问题，我们实行维修登记制度，有网络故障的用户可通过报修电话 23085048 或到网络中心（资测楼 424 房间）登记，网络维护人员接报后将登记您的用户信息然后将及时处理您的网络故障。

对于某些特殊故障，如光缆断裂、核心交换机损坏等将根据具体情况具体处理。

三、校园网退费、注销流程

1、退费业务

毕业生用户在办理离校手续期间,网络中心会公布网络退费办理时间。上网费未用完的用户，需本人带一卡通到网络中心(资测楼 424 房间)办理

退费手续,所退款仅为校园帐户中未使用的余款。退费时间截止后或帐户注销后不再办理退费业务。

2、帐户注销

毕业生离校后，网络中心确认后统一注销。

四、客户端下载及使用说明

1、校园网用户访问校园网内部资源时不需要认证，访问外网资源时，需要下载客户端并进行安装。

1）直接在浏览器地址栏中输入 http://202.113.95.244，将显示下载客户端界面;

2）用户访问外网资源，浏览器将自动跳转到校园网下载客户端页面（http://202.113.95.244）;

点击“天津城建大学校园网上网客户端下载”，下载客户端并进行安装。

2、 输入自己的“帐号”，“密码”。点击登陆，登陆成功后即可访问外网。

五、校园无线网络覆盖范围及登陆方法

1、校园网 WIFI 覆盖范围:

学生第一、第二、第三、第四公寓区实现了无线覆盖。

2、校园网 WIFI 电脑登陆方法:

第一步: 检测本机的无线网卡是否连接，点击“开始”菜单->“控制面板”->“网络连接”。若“无线网络连接”显示为“未连接”，请用鼠标选中“无线网络连接”并单击鼠标右键，点击菜单中的“查看可用的无线连接”。

第二步: 选择适当的无线连接，请选择“1-tcu-student”，点击“连接”即可。

第三步:若弹出对话框提示是否连接当前网络,请选择“仍然连接”。

第四步: 确认无线网络连接: 用鼠标移至桌面右下角“ ”处，即会显示无线连接的当前速度、信号强度及状态信息。此时你已连入无线网络。

第五步: 若想连入校外网站，系统将自动显示登录页面。用户需要下载客户端进行安装，输入个人的账号和密码即可登录。

天津城建大学校园网络情况介绍

学校主页：

www.tcu.edu.cn

学工部（武装部）主页

cjxg.tcu.edu.cn

校团委官方微信平台

（请扫描二维码关注）
第一时间了解学校信息的平台
第一时间获得服务信息的平台
第一时间交流互动的平台

学校各种奖学金、评优情况介绍

全校学生各级各类奖学金评定、评优、向市级推荐优秀学生、优秀集体（在每学年第一学期进行）及优秀学生、先进集体的表彰等在第一学期期末进行。

我校奖学金、评优种类包括:

校级奖学金: 一、二、三等;

1. 校单项奖学金: 科技奖、基础学科奖、社会活动奖、社会实践奖、文艺奖、体育奖、自强自立奖;
2. 评优: 校三好学生、校优秀学生干部、校优良学风班、校标兵集体;
3. 优秀毕业生;
4. 天津市: 三好学生、优秀学生干部、先进集体评选;
5. 国家奖学金;
6. 天津市人民政府奖学金;
7. 天津市王克昌奖学金。

（具体评选办法详见《天津城建大学学生管理》手册）

六、家庭经济困难学生指南

新生“绿色通道”基本流程

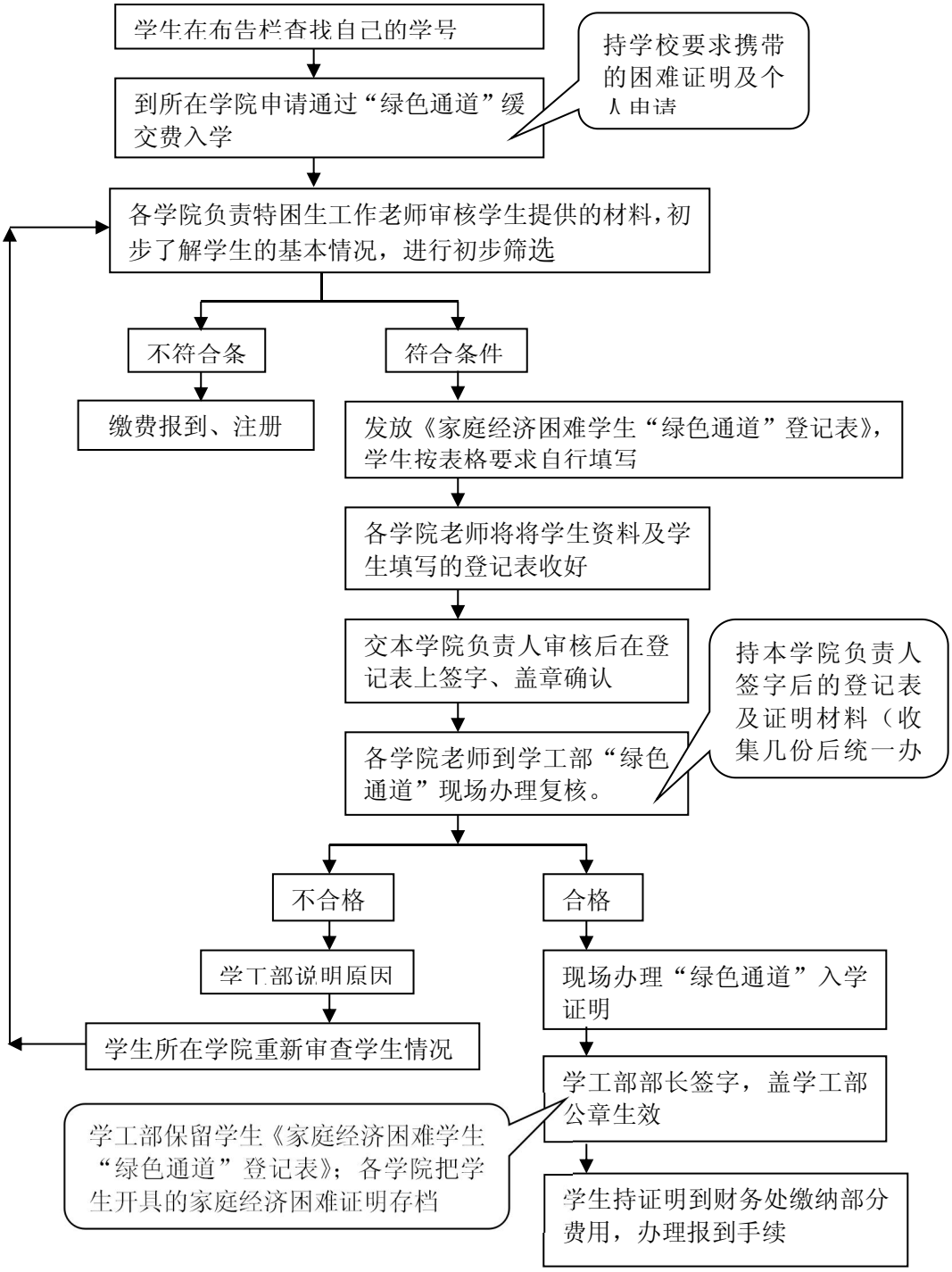
学生在布告栏查找自己的学号
到所在学院申请通过“绿色通道”缓交费入学
持学校要求携带的困难证明及个人申请
各学院负责特困生工作老师审核学生提供的材料，初步了解学生的基本情况，进行初步筛选
不符合条
符合条件
缴费报到、注册
发放《家庭经济困难学生“绿色通道”登记表》，学生按表格要求自行填写
各学院老师将将学生资料及学生填写的登记表收好
交本学院负责人审核后在登记表上签字、盖章确认
持本学院负责人签字后的登记表及证明材料（收集几份后统一办
各学院老师到学工部“绿色通道”现场办理复核。
不合格
合格
学工部说明原因
现场办理“绿色通道”入学证明
学生所在学院重新审查学生情况
学工部部长签字，盖学工部公章生效
学工部保留学生《家庭经济困难学生“绿色通道”登记表》；各学院把学生开具的家庭经济困难证明存档
学生持证明到财务处缴纳部分费用，办理报到手续

四类家庭经济困难学生“绿色通道”办理报到手续

一、已办理生源地助学贷款学生;
二、外省市家庭经济特殊困难学生;
三、特殊困难的天津市低保家庭子女和特困家庭子女;
四、来自灾区的受灾家庭经济困难学生。

各类家庭经济困难学生通过“绿色通道”办理入学手续程序

一、已办理生源地助学贷款学生“绿色通道”入学手续流程:

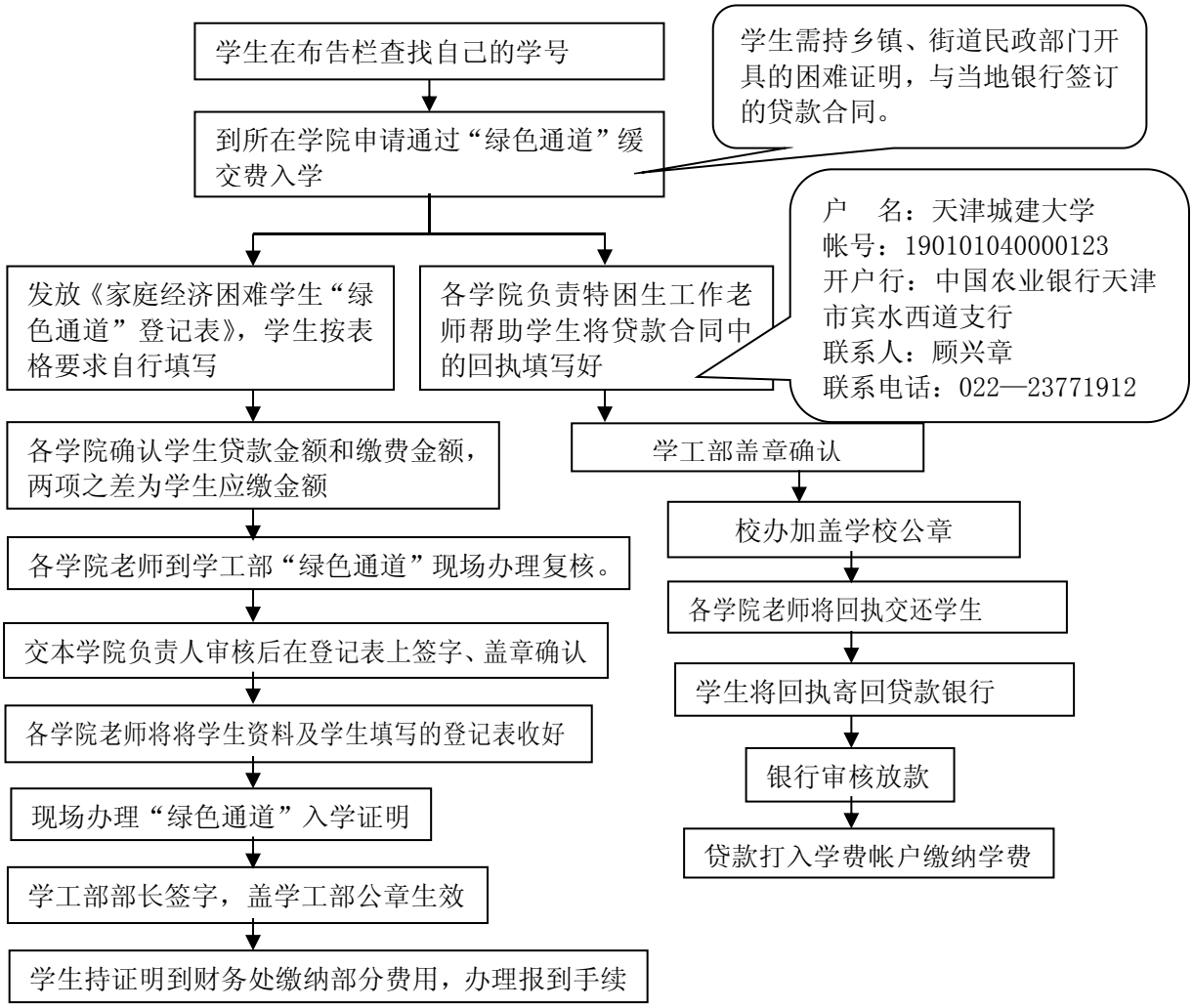

二、外省市家庭经济特殊困难学生 “绿色通道”入学手续流程:

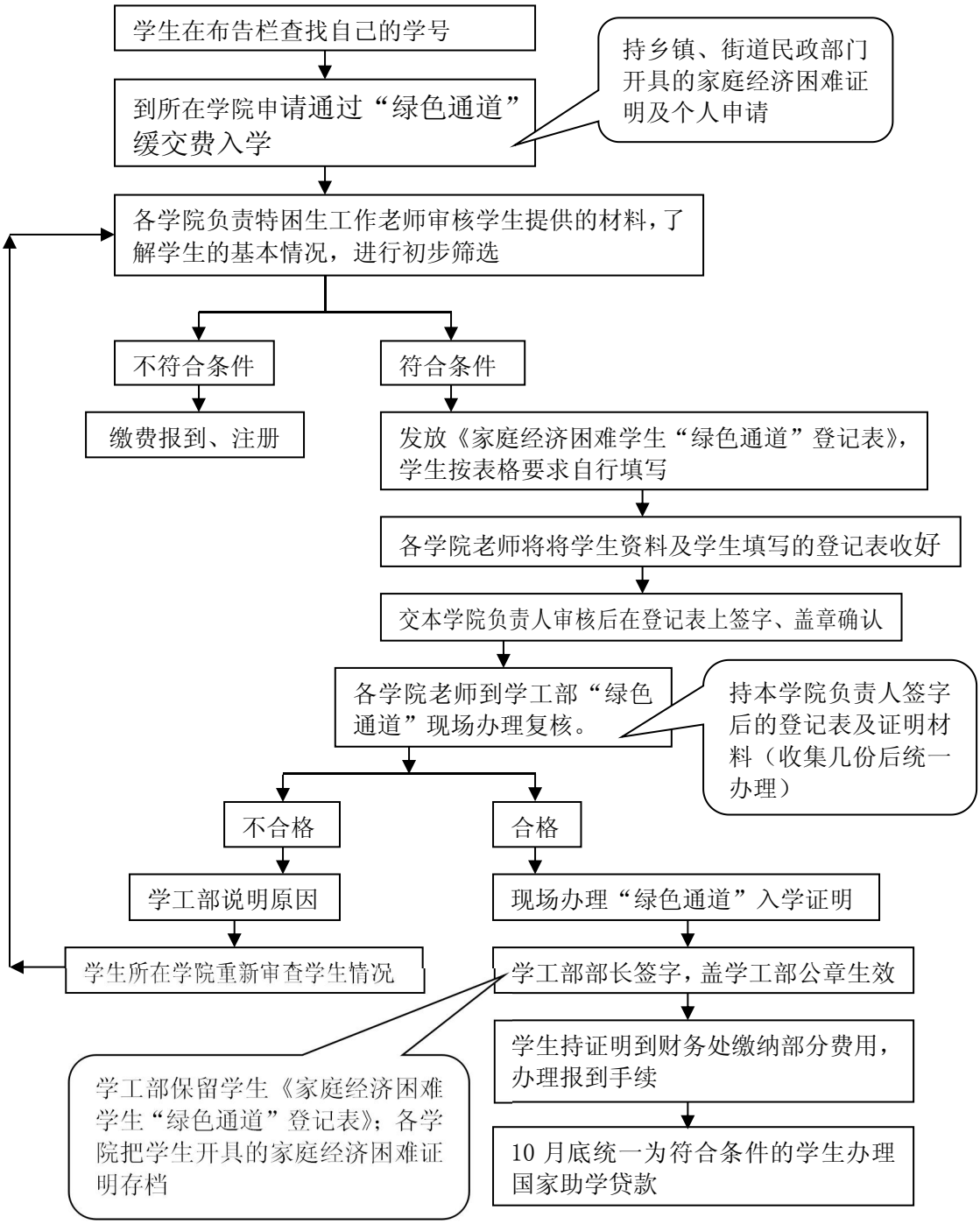

三、特殊困难的天津市低保家庭子女和本市非低保经济特殊困难学生“绿色通道”入学手续流程:

（本市非低保经济特殊困难学生参照家庭经济特殊困难学生 “绿色通道”入学手续流程执行）

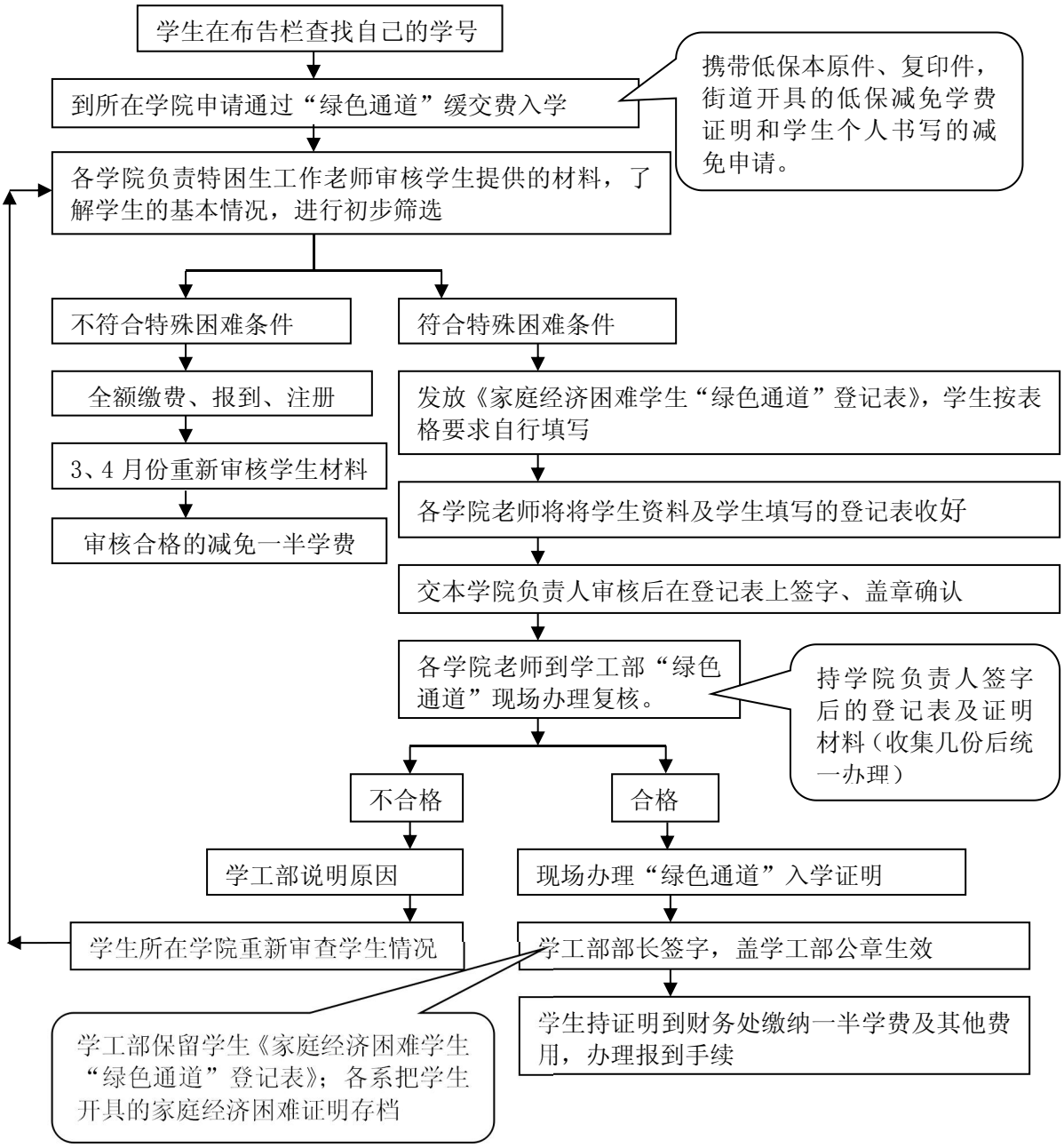

四、来自灾区的家庭经济困难学生 “绿色通道”入学手续:

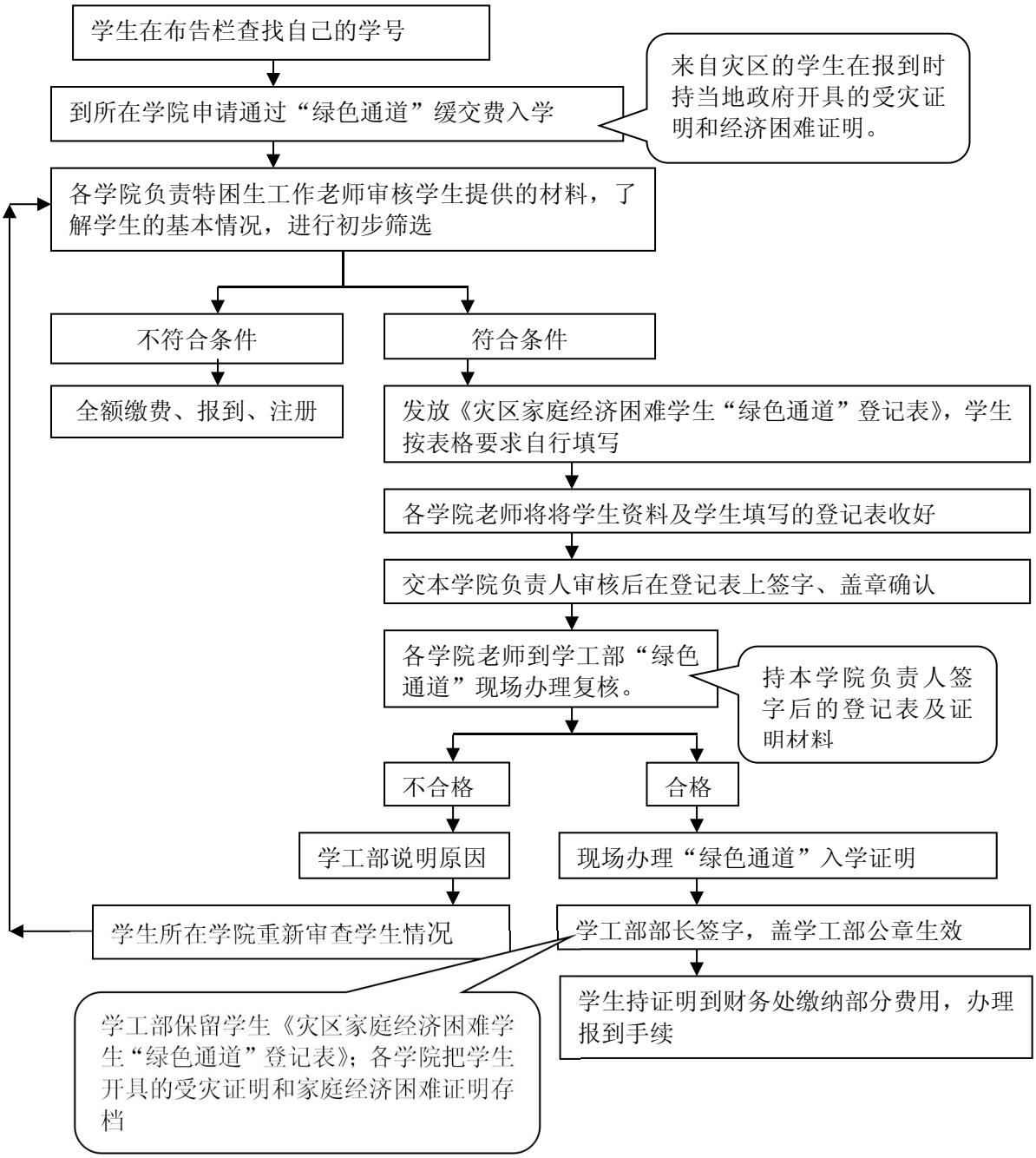

五、我想知道学校针对家庭经济困难学生都有那些资助?

答：针对家庭经济困难学生，国家、天津市和学校都有一套比较完备的资助体系。下面就分不同层面向你们简要的介绍一下（资助政策体系）。

资助政策体系一览

序号	项目	资助对象	填表时间	资助人数比例	资助标准（每生每年）	所需资金来源	条件（简）	备注
1	国家奖学金	全日制普通高校本专科在校生中**特别优秀**的学生（**二年级及以上**）	10月25日前	每年以教育部批复名额为准	8000元	中央财政承担	学习成绩排名与综合考评成绩排名均位于前10%	
1	国家励志奖学金	普本、高职全日制本专科生中**品学兼优的家庭经济困难学生（二年级以上）**	10月25日前	每年以教育部批复名额为准	5000元	中央、津共同负担（其中津负担部分：市属国办学校由市财政全部负担	上学期学习成绩班级、专业前5名;家庭经济困难，生活俭朴；综合测评突出	
2	国家助学金	普本、高职全日制本专科生中**家庭经济困难学生**	10月25日前	每年以教育部批复名额为准	一等3500；二等2800；三等2200，分十个月按月发放	中央、津共同负担	勤奋学习，积极上进，无任何不良信用记录；无违纪，家庭经济困难，生活俭朴；积极参加各项公益活动和社会实践且表现良好。	可同时获得国家奖学金、国家励志奖学金或天津市人民政府奖学金其中一项
3	国家助学贷款	家庭经济困难学生	11月30日前		本科生不超过8000；研究生不超过12000	贴息、风险补偿由市、学校共同负担	道德品质好，学习成绩合格的家庭经济困难学生	贷款金额为学费住宿费之和
4	低保减免学费（市38号令）		对天津市享受城乡最低生活保障政策家庭的学生减收学费的50%					
5	困难补助	对材料齐全的外地家庭经济困难学生，发放2000元困难补助。要求学生道德品质好，学习成绩优良，家庭经济困难，生活俭朴；积极参加各项公益活动和社会实践且表现良好。每年的名额约100人。						
6	发放冬装	通过绿色通道入学的学生		以实际人数为准	不超过150元	学校自筹	道德品质好，学习成绩合格的家庭经济困难学生	
8	勤工助学	全日制本专科学生，研究生			不低于天津市最低工资标准	学校自筹	组织家庭经济困难学生，利用课余时间进行勤工助学，获取合理报酬	每周不超过8小时，每月不超过40小时

天津城建大学资助电话：
顾老师　18622813079

七、丰富多彩的校园文化活动

校学生会简介

天津城建大学校学生会是学生的群众组织，接受校党委和校团委的具体指导，是学校与学生之间的桥梁和纽带。学生会贯彻“服务同学　倡导主流”的宗旨，在服务学校、服务学生、服务社会等各方面做出了突出的贡献。天津城建大学学生会形成了“完善自我，创新管理，高效服务”的工作态度，用青春的激情投生学校建设与发展，努力为同学的成长、成才服务，为学校建设与发展贡献出了自己的力量。

天津城建大学校学生会宗旨：　服务同学　倡导主流

校社团联合会

天津城建大学社团联合会于 2001 年正式成立,是在校党委的领导下,在校团委的具体领导下,管理和指导全校各级各类社团的学生组织。社团联合会贯彻“打造品牌社团，繁荣校园文化”的宗旨，在服务、管理社团的工作中，着力构建社团活动的平台，拓展各个社团的活动空间，积极引导社团开展健康、有意、丰富、多彩的课余文化活动，发挥学校与社团的桥梁和纽带作用，加强各社团之间的沟通与交流，促进校园精神文明建设。

通过一代代社团人的努力和不断探索，社团联合会的发展日新月异。现已形成机构完整，制度规范，管理有序的格局。各类社团各具特色，各自运转有序，开展了丰富多彩的学生社团活动，成为我校学生课外活动一道亮丽的风景。

天津城建大学社团概览

土木学院邓研会	飞翔英语协会	骐骥科研社	绿色社区	话剧团
六翼天使艺术团	校外国语协会	心苑杂志社	心奇部落	博奕社
交际与口才协会	蓝百合艺术团	院篮球协会	科技协会	竞技团
材料学院邓研会	精彩弈生棋社	漫炎动漫社	繁星学社	行知社
青年志愿者协会	e 索平面设计	聚焦工作室	尚武协会	Ai 计划
大学生创业协会	科普科技协会	欣馨服务社	电子竞技	s-联盟
拥抱夕阳爱老社	诤鸣辩论协会	信息服务社	校相声团	英语沙龙
辩论与口才协会	蓝调音乐协会	思远科研社	土木文苑	国防协会
怀远房地产学社	美丽城市网站	红十字协会	摄影协会	

东方神剑军事协会	大学生舞蹈团	大学生艺术团	城建京剧社
自强自立实践协会	大学生电视台	环保科技协会	建园新闻社
蓝图书画艺术协会	征梦手语协会	大学生礼仪队	校心理协会

勤工助学指导中心　English Zone　“红豆杉”励志协会
青年志愿者社区服务队　计算机学院青年志愿者协会　English Bar

国防协会国旗护卫队

国防协会国旗护卫队是众多优秀集体的代表，这支光荣的集体曾经两次获得全国奖励，七次获得市级先进集体，两次获得市级十佳先进集体标兵。事迹曾被《人民日报》、天津电视台等媒体报道。

校团委基层工作指导中心

校团委基层工作指导中心成立于 2002 年 11 月，它是在学校党委的亲切关怀下成立起来的，在校团委的领导下，指导全校基层共青团工作的职能部门。校团委基层工作指导中心是直属校团委的学生组织，下设:办公室、宣传部、组织部、青年志愿者协会、大学生业余党校、团校六个部门。

天津城建大学青年志愿者管理中心

天津城建大学青年志愿者管理中心始建于 2003 年 9 月，它是以推进校园精神文明建设为宗旨，以奉献爱心、服务社会为目标的青年群众集体，下设各学院青年志愿者协会。现共有注册会员 2000 余名，在校园内外进行志愿服务，迄今为止已有天津市科技馆、天津市第二看守所，天津博物馆，敬老院等多个社会实践基地，受到了社会各界的普遍认可。曾获女足世界杯组织奖；北京奥运会期间组织我校 18 名志愿者参加志愿者服务工作。

每年 10 月，中心将组织各学院志愿者协会统一纳新，欢迎加入我们的行列，让我们用微笑传递力量，用爱心成就梦想。

大学生科技创新活动指导中心

大学生科技创新活动指导中心负责大学生课外科技活动组织及指导工作，大学生课外科技活动竞赛分为校内竞赛和校外竞赛，其中校外竞赛包括：“挑战杯”天津市大学生课外学术科技作品竞赛、“挑战杯”天津市大学生科技创新创业计划竞赛、高教社杯全国大学生数学建模竞赛、全国英语竞赛、英语演讲比赛等；校内竞赛包括：大学生科研立项、“三大杯”基础学科竞赛、科技论文竞赛、哲学社会科学论文竞赛、“三个代表”论文竞赛等。

天津城建大学大学生艺术团

天津城建大学大学生艺术团成立于1995年。在学校党委和有关领导的支持下，现已发展成为学院大型学生社团。包括合唱团、舞蹈团、声乐团、器乐团、话剧团、社交舞团、舞美团、主持人小组，有艺术团自己的一套培训计划和方法，聘请知名专业教师指导。多年来一直承担学院重大演出任务。成为学校校园文化的先锋队和排头兵。艺术团招生办法：

每年的9月、10月统一招生，常年招收在文艺方面有特长的学生。

天津城建大学宿舍“宿管会”

天津城建大学宿舍“宿管会”是在党委学工部领导下，在公寓管理科的具体指导下，辅助学生公寓日常管理和开展公寓文化建设的学生组织。它以学生公寓为载体，引导大学生自我教育、管理、服务和监督，通过推进思想政治工作进公寓，开展积极有益的文化活动，创建安全文明整洁的学习生活环境，从而实现丰富校园文化，加强校园精神文明建设，促进学生综合素质的全面发展。

八、学生公寓简介

花园式的学生公寓

天津城建大学学生公寓现有新、老公寓区 4 个，共有学生宿舍 19 幢（29 个斋分别命名为：启能斋、爱劳斋、乐群斋、蕴美斋、春华斋、健体斋、学智斋、立志斋、见贤斋、思齐斋、有为斋、成德斋、焠真斋、骏善斋、洵美斋、笃行斋、致知斋、重能斋、求实斋、方正斋、思源斋、明德斋、博学斋、慎思斋、怀仁斋、知义斋、崇礼斋、明智斋、定信斋，目前有住宿学生 1.5 万余名。大部分公寓为近年来新建、改建，具有较为完善的配套设施，电话、电视和网络三个端口进入了每个学生寝室，配备有智能集中式用电管理系统。床位分为上下铺和上床下桌式两种，各宿舍均配有储物柜和阅读桌，为学生的学习、生活提供了较好的外部条件。

学生公寓管理科隶属校学生工作部，负责全体住宿学生的管理、思想教育与服务等工作。多年来，学生公寓管理科坚持以人为本、全心全意为广大同学服务的宗旨，以创一流管理、建温馨家园为目标做好各项工作。

一、学生公寓管理科实行“管理员负责制”，由管理员全面负责宿舍楼日常管理工作，担任学生的生活顾问。为了更好地发挥“服务育人”的作用，学生公寓管理科通过苦练内功，不失时机地狠抓队伍自身建设，坚持以“诚信、责任”为管理服务主线开展工作，并且结合有效的监督、考核机制，建立了科学的管理体系。制定了学生公寓管理、服务工作的各项制度，走上了制度化管理和规范化操作的轨道。

二、学生公寓管理科实行 24 小时维修服务制度，公寓区设有学生活动室、洗衣房等，公寓管理科还为学生提供低价甚至无偿的自行车修理、电打气、修配钥匙、小五金工具借用等各项服务，尽力方便学生的生活和学习。

三、各学生宿舍内设有宿舍长一名，各公寓有楼长、层长，均由学生担任，配合开展各项工作和活动。学生公寓管理科下设学生组织即：“学生宿舍自我管理委员会”负责开展各种与宿舍有关的宣传教育、文艺体育等文化活动，同时收集学生意见及建议并及时反馈给学校，起着桥梁与纽带作用。

四、学生公寓管理科现制定有：学生公寓水电管理、安全保卫管理、卫生管理、钥匙管理、财产管理、学生公寓服务等规定。（详见《学生手册》）。

五、学生公寓管理科负责同学们的包裹、汇款及挂号信的领取。方式如下：在自己的班级信箱里领取包裹、汇款及挂号信凭证，并持学生证或身份证到公寓管理科领取包裹单、汇款单及挂号信。（注：1.所有新生同学以班级为单位共用同一信箱，地点：学智斋旁；2.别忘了提醒你的亲人或朋友邮寄时写清年级-学院-专业-班级-姓名）。

六、学生公寓管理科 24 小时值班制度。如有住宿方面的困难或问题，本斋管理员不在，可直接到公寓管理科找值班老师解决。

七、公寓区设有开水房、自助洗衣房、移动营业厅等相关服务设施。

公寓生活区注意事项

一、为防止发生火灾等事故，保证人身安全，避免财产受到损失，公寓宿舍内严禁使用大功率电器（电炉、热得快等）、蜡烛及明火用具，违反者将按照学生管理守则严肃处理。

二、学生公寓晚 11 点锁楼门，同时晚 11 点以后禁止任何形式干扰他人休息的活动。

三、为保证公寓区内的整洁，严禁楼门前停放车辆，小区内禁止任何机动车辆通行。

四、严禁男女生互串宿舍，违反者将按照学生管理守则进行严肃处理。

五、严禁存放鞭炮等易燃易爆物品，以及硫酸等有关化学药品。

六、严禁在公寓区内燃烧杂物，不准向窗外、走廊投掷、堆放杂物，泼倒污水。生活垃圾要装袋后放到楼下垃圾筒内。

七、严禁饲养小动物。

学生公寓管理科:

办公地点：学生服务中心 303

办公电话：23085245　　24 小时值班室电话：23085243