

目 录

一封校长的“家书”	1
学校简介	4
新生须知	
2021 级新生入学须知	8
2021 级新生网上预报到说明	9
2021 级新生考试须知	16
2021 级新生缴费须知及用卡说明	17
2021 级新生入学缴费明细表	20
2021 级新生户口迁移指南	22
2021 级新生安全提示	23
2021 级新生报到防护须知	29
2021 级新生床上用品购买说明	30
附件:1 学生自购、自带床上用品情况备案表	31
附件:2 床上用品数量及相关规格参考表	32
校园一卡通使用手册	33
生活指南	
学生公寓简介	37
公寓生活区注意事项	38
校园周边公共交通简介	39
校内及周边宾馆、酒店情况简介	40
校内外银行网点介绍	40
校内公共设施地点及开放时间	41
学生医疗保险指南	43
天津市城镇居民基本医疗保险责任	44

社保补充商业保险责任	44
在校生医疗报销理赔流程	45
学习指南	
2021-2022 学年第 1 学期校历	47
每日课程时间安排	47
图书馆入馆指南	48
校园网使用说明	53
天津城建大学新媒体平台情况介绍	55
学校各种奖学金、评优情况介绍	56
家庭经济困难学生报到指南	57
资助政策体系一览	62
校园文化活动	
校学生会简介	65
校社团联合会	65
校团委基层工作指导中心	66
校青年志愿者管理中心简介	66
校大学生科技创新协会	67
校大学生艺术团	67
城大众创空间俱乐部	68
校团委新媒体工作室	68
校大学生国防协会	69
校勤工助学指导中心	69
校红十字会学生分会	69
天城大青年学习会	70
党委学工部新媒体工作室	70
校宿舍(自我)管理委员会	71
校“石榴籽”少数民族学生服务中心	71
少数民族预科生其它周知事项	72

一封校长的“家书”



亲爱的同学：

见信好！

当你开始阅读这封信时，恭喜你已经成为了天津城建大学 2021 级本科新生。我代表学校全体师生，感谢你选择与天城大同行。9 月份，我们将相聚津静路 26 号，欢迎你，新一代城大人！

从这一刻起，“天津城建大学”成为你的新标签，“城大人”是你的新身份，“城大精神”将渐渐融入你的血液里，与你休戚与共。未来几年，你将在这里感受办学建校四十三年深厚积淀，体会校训“重德重能、善学善建”的深刻内涵，追随优秀教师的脚步求学求知，结识五湖四海的小伙伴同道同行。作为校长，我也有很多关于天城大的故事与你分享。

天城大的根，在于坚守。1978 年，在国家改革开放之时，依托天津大学成立天津大学第四分校，这是天城大的前身；2013 年，在民族发展振兴之际，成功更名天津城建大学，这是天城大的现在。四十三年以来，天城大顺应国家高等教育事业的发展趋势，以满足城市建设对城建类工程技术人才的迫切需要为使命，在国家和民族的发展历程中从未缺席，始终践行着大学对国家和社会的承诺，用坚持和坚守为国家和天津的现代化建设添砖加瓦。今天的你，将从这里出发，坚守使命、奋进新时代。

天城大的魂，在于传承。四十三年以来，我们坚持善学善建、善作善成，由最初的 30 位老师到现在的 1400 名教职工，从占地只有 27 亩、校舍只有 5000 平米到拥有 50 万平米校舍、占地 1000 亩、楼宇 28 栋、有一座 9600 多平米的一流实训中心，从只有 1 个本科专业到拥有 15 个教学学院、14 个硕士学位授权一级学科、56 个本科招生专业，从第一届 506 名学生到如今在校生规模已经达到 17000 余名，生源遍布 31 个省市自治区，这是一代代城大人艰苦奋

斗、自强不息得来的。今天的你，将从这里接棒，传承卓越、迈进新征程。

天城大的基，在于担当。新一代城大人，在“一带一路”建设中贡献天城大力量，开办学校首个中外合作办学机构“国际工程学院”和境外大学巴基斯坦“旁遮普天津技术大学”；在脱贫攻坚、乡村振兴、深化东西部协作战略中提供天城大支撑，与兰州城市学院结对帮扶，组织 140 名师生支教新疆和田，结对帮扶宝坻区困难村；在京津冀协同发展、雄安新区建设、“五个现代化天津”建设中给出天城大方案，从这里走出的 7 万多名城建学子，树起了一个个行业标杆。今天的你，将从这里出征，砥砺前行、谱写新赞歌。

亲爱的同学，心之所向，素履以往，这就是你选择的大学，你的青春将与这所大学的未来发展血脉相连，恪守初心使命、赓续先辈精神、凝聚奋进力量，是每一个城大人的责任。历史传承至今，这场加快建设高水平城建特色大学的接力赛已将接力棒传到你的手上，我们每一个人都要全力跑好自己这一棒。你，准备好了吗？

在你着手准备之际，我还想再和你多聊几句，希望你能静下心来阅读。今年 4 月 19 日，习近平总书记在考察我国高等教育顶尖学府清华大学时对你们青年人提出了殷切期盼：“广大青年要肩负历史使命，坚定前进信心，立大志、明大德、成大才、担大任，努力成为堪当民族复兴重任的时代新人。”进入大学后，我希望你能：

坚定理想信念“立大志”。百学先立志，很多卓越的人才都是在大学里面树立远大理想、胸怀报国之志，开启了孜孜以求的道路。你是同龄人中的佼佼者，是千里挑一的天之骄子，要想在人生道路上行稳致远，长成参天大树的栋梁之才，首先要树立远大的志向，坚定为国为民的理想，将“小我”融入“大我”之中，同人民一道拼搏、同时代一道前进，服务人民、奉献社会。

锤炼修为“明大德”。明德则至善，朱熹先生曾提出“大学”要“教之以穷理、正心、修己、治人之道。”就是要在“学其事”的基础上“明其理”。现在的你，已经完成了人生中非常重要的一次转折，也即将从这里开始真正的成年。你要始终牢记品德是人生之基，注重修身立德，自觉做社会主义核心价值观的践行者，在严私德中守公德，在守公德中明大德，学会明辨是非、恪守正道。

丰富学识“成大才”。学不可以已，进入高校继续深造是人生的一大幸事，但进入大学不是“终结”，而是“起点”，这将意味着你要进入一个全新的学习阶段，“我要学”“我会学”的模式将成为主导。希望你到了大学之后，能够自始至终保持求知若渴的态度，掌握好的学习方法，把基础知识学扎实、学灵活，在勤于实践中提升专业技能，做到德智体美劳全面发展。

躬身实践“担大任”。烈火见真金，今年是中国共产党成立一百周年，从现在开始三十年，是中国成为富强、民主、文明、和谐、美丽的社会主义现代化强国的关键三十年。你



们青年是中华民族以更加昂扬的姿态屹立于世界民族之林的希望，你生逢其时、重任在肩、使命光荣，要敢想敢闯敢干事，以不怕困难、不惧风雨、不言失败的顽强精神，在新征程中砥砺前行、接续奋斗，书写无悔于时代的青春篇章。

亲爱的同学，我们已经为你的到来做好了充足的准备，只待丹桂飘香的九月与你一起翻开人生的崭新篇章。

祝你暑假快乐，愿你健康平安！

校长：李忠献

学校简介

天津城建大学是天津市属普通高等学校，始建于 1978 年，前身为天津大学第四分校，依托天津大学开办本科教育；1979 年，更名为天津大学建筑分校，1987 年，更名为天津城市建设学院，2013 年，更名为天津城建大学。1998 年，学校被批准为硕士学位授予单位，实现了办学层次的提升；2007 年，学校被批准为工程硕士培养单位。1996 年，通过教育部本科教学合格评估；2007 年，以“优秀”成绩通过教育部本科教学水平评估；2018 年，顺利接受教育部本科教学工作审核评估。在 43 年的办学历程中，学校以习近平新时代中国特色社会主义思想为指导，坚持和加强党对学校工作的全面领导，全面贯彻党的教育方针，始终坚持社会主义办学方向，以立德树人为根本任务，以“发展城市科学，培育建设人才”为办学宗旨，秉承“依托行业，强化特色，质量为本，追求卓越”的办学理念，践行“重德重能、善学善建”的校训精神，立足天津、面向全国、放眼世界，服务新型城镇化和城市现代化进程，已经培养了 7 万余名适任敬业的优秀毕业生。

学校教育体系完备，人才培养质量稳步提高。学校有 15 个学院、3 个教学部（中心）和 1 个继续教育学院。在校生 17823 人，其中本科生 15935 人，硕士研究生 1612 人，留学生 226 人，预科生 50 人。设有 57 个本科专业，其中 9 个国家级一流专业建设点、7 个天津市一流专业建设点，1 个国家级特色专业，1 个国家级、2 个天津市综合改革试点专业，7 个天津市品牌专业建设项目和 5 个天津市战略性新兴产业相关专业建设项目，8 个天津市优势特色专业和 12 个天津市应用型专业，6 个专业通过住建部本科专业评估（认证），29 个专业实行了“大类招生+专业分流”改革，新增智能建造、智能制造工程、人工智能 3 个新工科专业。拥有 10 个天津市实验教学示范中心，2 个天津市实验教学示范中心建设单位，1 个天津市虚拟仿真实验教学中心，9 个天津市虚拟仿真实验教学建设项目，1 个天津市高校思想政治理论课协同创新中心，1 个天津市高校实践育人示范基地。获批国家级一流课程 1 门、天津市一流建设课程 13 门、天津市精品课程 12 门，天津市来华留学英语授课品牌课程 4 门，国家级和省部级规划教材 6 部。获得天津市教学成果奖 18 项，其中一等奖 9 项、二等奖 9 项；获批教育部“新工科”研究与实践项目 3 项。获批天津市教学团队 14 个、天津市高校思政课教学改革创新示范团队 1 个、天津市教学名师 13 人。学生就业率名列全市本科院校前列。

学科特色鲜明，科研综合实力不断提升。学校有城市规划、城市建设、城市管理、生态城市、智慧城市、城市经济、城市文化 7 大学科群，14 个硕士学位授权一级学科，6 个专业硕士学位授权类别。有 1 个天津市一流学科（土木工程）、1 个天津市一流（培育）学科（环境科学与工程）、4 个天津市特色学科群、6 个天津市重点学科。近五年，获批国家级科研项

目 87 项，省部级科研项目 390 余项；获得省部级以上科技奖励 52 项；出版学术著作 80 余部；发明专利授权 96 件。有 1 个国家工程中心、4 个省部级重点实验室、7 个省部级工程中心、1 个国际联合研究中心、1 个人文社科基地、1 所高校智库、1 个省部级成果转化基地、2 个协同创新中心，1 个战略联盟、1 个省部级科普基地、1 个“一带一路”联合实验室等科技平台 21 个。2018 年首次获批天津市“一带一路”科技创新合作项目，2019 年首次获批中央军委科技委“国防科技创新特区项目”，2020 年首次获得天津市专利奖。学校科技经费持续增长，近三年年均科技经费过亿元。

师资队伍持续加强，高层次人才显著增加。学校现有教职工 1399 人，其中专任教师 1042 人，具有副高级以上职称的教师 433 人。教师中有国家级人才工程项目人选 2 人，省部级人才工程项目人选 10 人，教育部新世纪优秀人才支持计划人选 3 人，天津市青年拔尖人才 1 人、天津市特聘教授 2 人、青年学者 3 人，天津市“131 人才工程”第一层次人选 8 人，天津市宣传文化“五个一批”人才 3 人，天津市人才推进计划中青年科技创新领军人才 3 人、青年科技优秀人才 3 人，天津市杰出青年基金获得者 2 人，天津市教学名师奖获得者 13 人，国家中青年有突出贡献专家、享受国务院政府特殊津贴专家 18 人。拥有 6 个天津市高等学校创新团队、2 个天津市人才推进计划重点领域创新团队、1 个天津市“项目+团队”创新 B 类团队。

国际交流与合作不断扩大，教育国际化进程明显加快。与 17 个国家的 42 所院校及机构签署合作框架协议，与国外 16 所大学开展了 26 个国际合作项目，包括 17 个中外合作办学项目，3 个短期学生交换项目，2 个教师培训项目，1 个境外办学项目，2 个联合研究中心项目以及 1 个海外实践基地项目。其中与丹麦 VIA 大学合作举办的工程管理专业本科教育项目已招生七届；与波兰比亚威斯托克工业大学和克拉科夫工业大学合作举办的中外合作办学机构——国际工程学院正式成立，首届招生 229 人。通过高等学校来华留学质量认证，可招收本科和硕士层次来华留学生，长短期留学生累积达 1100 余名，生源国达 34 个。邀请国外知名大学专家学者 1000 余人次来校开展学术交流活动，主办和承办 13 场国际会议。获批天津市外专引智项目、教委特色项目 90 项，被评为“天津市外专引智示范单位”。支持 500 余名师生赴国（境）外交流访学。联合兄弟院校共建了巴基斯坦“旁遮普天津技术大学”。与澳大利亚悉尼科技大学联合建立了“基础设施防护和环境生物技术联合研究中心”，获批成为天津市第三批国际科技合作基地。

办学条件优良，校园环境优美和谐。学校占地面积 61.01 万平方米，校舍建筑面积 45.5 万平方米。图书馆及资料室共有纸质图书 138.44 万册，电子图书 294 万册，电子期刊 6.29 万册，中外文数据库平台 83 个。校园网拥有 4 个出口、8.3Gbps 带宽。敷设无线信息点 5001

个，校园无线网覆盖了教学办公的重点区域及学生宿舍。后勤服务保障体系完善，校园绿化率达 41%；校园文化活动精彩纷呈，校园环境文明有序、和谐稳定。

学校以服务城镇化和城市现代化进程为己任，面向城建领域合理设置学科专业，科学设计人才培养目标，不断完善人才培养方案，强化学生实践能力培养，形成“立足城建、紧贴行业、德能并举、培养适任敬业的复合型应用人才”的办学特色。

未来，天津城建大学将紧紧围绕“培养什么人、怎样培养人、为谁培养人”这个根本问题，高举中国特色社会主义伟大旗帜，深入贯彻党的十九大和十九届二中、三中、四中全会精神，全面贯彻党的教育方针，全面落实全国教育大会精神，牢记初心使命，扎实开展好党史学习教育，以立德树人为根本，以高质量发展为主题，以一流学科建设为引领，坚持“以本为本”，坚持深化改革，坚持扩大开放，全面提高人才培养质量，显著提升科技创新水平，扎实推进博士学位授权单位建设，大力推进全面从严治党向纵深发展，谱写学校事业高质量内涵式发展新篇章，为建设高水平城建特色大学打下坚实基础，以优异成绩庆祝中国共产党成立 100 周年。

（文中数据截至 2021 年 3 月）



2021 级新生入学须知

天津城建大学的新生：

你好！

祝贺你考取了天津城建大学！现将入学报到需要注意的事项说明如下：

1. 新生须持《天津城建大学新生入学录取通知书》和身份证在规定的时间内到校报到，办理入学手续。因故不能按时报到者，须持相关证明向教务处请假，假期一般不超过两周。除不可抗力原因外，未请假逾期两周不报到者，视为自动放弃入学资格。

2. 新生在报到时，按照国家招生规定的有关条款及招生体检标准对新生的政治、文化、身体健康、考生信息等情况进行初步审查，审查不合格者或查实属于采取弄虚作假、徇私舞弊行为入学者，一律取消入学资格。

3. 党员持具有全国或天津市通转权限的党组织开具的《中国共产党党员组织关系介绍信》接转组织关系。外地学生党员介绍信开至“中共天津市委教育工委组织处”，天津市学生党员介绍信开至“中共天津城建大学委员会组织部”。团员持团员证接转组织关系。

4. 根据《中华人民共和国兵役法》、《征兵工作条例》和《天津市征兵工作若干规定》等法律法规，“凡年满 18 周岁的男性公民，入学前必须进行兵役登记，报到时须携带《兵役登记证》或相关证明”。适龄公民按照生源所在地兵役登记有关要求，可登陆“全国征兵网”（<http://www.gfbzb.gov.cn>）进行兵役登记，下载打印《男性公民兵役登记/应征报名表》，并携带户口簿、身份证、毕（肄）业证（学历证明）等材料，前往生源所在地兵役登记站进行现场确认。

5. 学校为新生集体代办天津市城镇居民基本医疗保险，保险金额为每人每年 230 元，天津市城镇居民基本医疗保险为必办保险，入学时一次性办理。

6. 新生入学报到时应缴费用请见“新生入学缴费明细表”。报到时以天津市物价局认定的标准核收。住宿房间由学校公寓管理科统一分配安排。

7. 新生纸质档案由学生个人携带的，请在报到时提交给所在学院；由学生所在中学统一邮寄的，请邮寄到新生所在学院学生工作办公室。

8. 新生报到时间为：二〇二一年九月十一日（周六）

二〇二一年九月十一日（周六）学校在天津站、天津西站、天津南站设外地新生接待站，学生乘坐地铁，在三号线高新区站下车，学校统一派车接往学校。

学校地址：天津市西青区津静路 26 号 邮 编：300384

联系电话：

招生办：022-23771790 教务处：022-23085089 学工部：022-23085245

财务处：022-23085031 户籍科：022-23085297

2021 级新生网上预报到说明

1. 天津城建大学 2021 级新生采取网上预报到。(网上预报到时间：9 月 6 日前后)

途径一：登录迎新外网：<http://welcome.tcu.edu.cn/>；用户名为考生号，密码默认为身份证后 6 位。



途径二：通过手机端关注天津城建大学微信企业号，关注后需要进行绑定，用户名为考生号，密码默认为身份证后 6 位。注：必须填写与本人微信号关联的手机号，方可绑定成功。



2. 开始预报到时请认真阅读报到说明，如有不清楚的地方，请与学校联系。如果是自己不认真阅读导致预报到信息填写错误，由学生本人承担责任。



※基础信息登记

根据提示所言：请确保所填信息的真实性（*处如果没有，可以填写“无”，表格不可编辑处无需编辑）。编辑完成之后点击下一页，进入下一步预报到信息填写。

注：如果当前页填写的内容有不合格的内容，系统会提示出错的位置



请确保所填信息的真实性，虚假信息对您今后的学习和生活所造成的后果自负（*处如果没有，可以填写“无”，表格不可编辑处无需编辑）。

个人基本信息	
考生号: [REDACTED]	姓名: [REDACTED]
性别: 男	身份证号: [REDACTED]
出生日期: 1998-12-23	民族: 汉
政治面貌: 共青团员	健康状况: [请选择- ▼]
身高 (cm): []	体重 (kg): []
特长: [] *	户口类型: <input checked="" type="radio"/> 农村 <input type="radio"/> 城镇
生源地: [] [] [] *	
移动电话: [] *	电子邮箱: []
QQ号码: []	微信号: []
银行: [请选择- ▼]	银行卡号: [] *
毕业学校: 卢龙县木井中学	入党 (团) 日期: [年-月-日]
照片上传: 	(上传图片建议小于100KB) 处理照片软件下载

※家庭及相关信息登记

这里有一个“上一步”的按钮，这个按钮是当本人发现前一个页面的信息填写有误时，可以返回到该页面的前一页修改，返回不会清空已填写的信息。



请确保所填信息的真实性，虚假信息对您今后的学习和生活所造成的后果自负（*处如果没有，可以填写“无”，表格不可编辑处无需编辑）。

家庭信息	
家庭详细地址: [] *	
家庭联系电话: [] *	家庭邮编: [] *
家长 (监护人) 信息	
家长 (监护人) 姓名: [陈赫] *	关系: [请选择- ▼] *
性别: <input checked="" type="radio"/> 男 <input type="radio"/> 女	出生日期: [1982-07-28] *
QQ: [44857524] *	微信: [44857524dcg] *
政治面貌: [群众] *	联系电话: [13658695536] *
通讯地址: [通讯地址] *	
工作单位: [工作单位] *	职务: [职务] *
单位地址: [单位地址] *	邮编: [010000] *

家庭主要成员 (请填写父母、兄弟、姐妹即可,若已亡故请在工作单位填写已亡故)*

姓名	关系	年龄	政治面貌	工作单位	电话	邮编
陈赫	请选择	35	群众	工作单位	13658695536	010000
姐姐	请选择	23	共青团员	无	18695863258	610000
	请选择		请选择			

主要社会关系 (除父母、兄弟姐妹以外的社会关系)

姓名	关系	年龄	面貌	工作单位	职务
张三	没关系	46	中共党员	无	无
			请选择		
			请选择		

本人简历情况 (从小学填起)

何年何月至何年何月	在何地、何学校 (或单位) 学习 (或工作)	担任职务
2005-09-01 - 2011-06-01	小学	无

上一步
下一步

※绿色通道申请:

办理绿色通道的同学如实填写相关信息。如果已经缴费的学生走到这一步时会直接跳过绿色通道。

阅读预报到说明
基础信息登记
家庭及相关信息登记
绿色通道
其他信息填写
信息确认

请确保所填信息的真实性,虚假信息对您今后的学习和生活所造成的后果自负 (*处如果没有,可以填写“无”,表格不可编辑处无需编辑)。

缴费明细

学费:	4200	住宿费:	2000
保险费:	120	书费:	200
缴费时间:	2017-08-21	缴费状态:	未缴费

绿色通道

绿色通道说明绿色通道说明绿色通道说明55555555555522

是否申请: 不申请 申请

本人情况

院系:	信息工程系	专业:	测绘与地理信息技术
学号:	30320170126	姓名:	李健慧
性别:	女	身份证号:	51####@@@@###82712
民族:	汉族	政治面貌:	共青团员

家庭情况

生源地:	湖北省黄石市西塞山区	户籍性质:	城镇
家庭联系电话:	13511112222	家庭邮编:	511111
家庭地址: 成都龙泉驿区大面镇车城西四路111号经开区实验高中教导处			

家庭成员情况*

姓名	年龄	关系	工作单位
123	32	父子	123

申请信息*

缴费方式: *

申请说明:

上一步
下一步

家庭联系电话:	13511112222	家庭邮编:	411111			
家长(监护人)信息						
家长(监护人)姓名:	231	关系:	父子			
性别:	男	出生日期:	2017-08-07			
QQ:	23	微信:	213			
政治面貌:	中共党员	联系电话:	13511111111			
通讯地址:	123					
工作单位:	123	职务:	123			
单位地址:	123	邮编:	311111			
家庭主要成员						
姓名	关系	年龄	面貌	工作单位	电话	邮编
231	父子	32	中共党员	123	13511111111	311111
主要社会关系						
姓名	关系	年龄	面貌	工作单位	职务	
123	123	32	中共党员	23	23	
本人简历情况						
何年何月至何年何月	在何地、何学校(或单位)学习(或工作)	担任职务				
2016-08-02-2017-08-01	213	123				
绿色通道						
缴费方式:		贷款金额:				
缴交时间:		申请说明:				
床上用品信息						
自愿购买床上用品:	否					
户籍信息						
是否迁移户口:	不迁移	迁移证编号:				
火车票优惠卡						
是否办理火车票优惠卡:	不办理	家庭所在地火车站名称:				
行程信息						
到达方式:	火车					
达到时间:	2017-08-23	陪同人数:	1			
达到火车站/机场/汽车站:	123	车次/航班号:	21			

上一步
确定

4. 9月初为网上预报到时间，学生在预报到规定时间内，可修改预报到信息。预报到结束后，学生不得再修改信息。



5. 辅导员信息。大家可以查到自己学院的辅导员联系方式和本班同学的联系群组，同学有任何疑问可直接联系辅导员老师，谨防被骗。

个人信息

基本信息

家庭及相关信息

绿色通道

其他信息

班级信息

注销

班级信息 当前位置: 个人信息 > 班级信息

院系: 艺术学院 专业: 设计学类 (本)

班级: 17设计类1

同班同学 (24人)

姓名	性别	民族	生源地
石秋琳	女	汉	安徽
孙为	男	汉	山东省泰安市岱岳区
乔嘉楠	女	汉	安徽
冀玲玉	女	汉	河北
李世杰	男	汉	河北



2021 级新生考试须知

多目标教学分班考试通知：

学校在新生入学后组织大学英语、高等数学课程的多目标教学分班考试。具体安排如下：

时间：2021 年 9 月 12 日（周日）9:00-12:00。

考试内容：英语、数学。

参加考试范围：

英语：除城市艺术学院、外国语学院、国际教育学院、国际工程学院以外的 2021 级新生。

数学：除建筑学院、经济与管理学院、城市艺术学院、外国语学院、国际教育学院、国际工程学院、理学院（数学与应用数学、应用化学）、环境学院（环境工程）、地质与测绘学院（测绘工程）专业以外的其他 2021 级新生。

美术加试通知：

报考建筑类、建筑学（中外合作办学）专业、风景园林（中外合作办学）专业的考生要求有徒手画基础，入学后加试美术。

具体安排如下：

1. 时间：2021 年 9 月 12 日（周日）13:00-17:00。

2. 考试内容：素描、色彩。

3. 参加考试范围：2021 级建筑学类、建筑学（中外合作办学）专业、风景园林（中外合作办学）专业的的新生。

4. 其他说明：未按时参加美术加试的，在报到后仍须进行补试；请自备画板、画笔、颜料。

艺术类专业复试通知：

根据教育部《关于做好 2021 年全国普通高校招生录取工作的通知》的要求，我校对艺术类专业录取新生组织入学专业复试。具体安排如下：

1. 时间：2021 年 9 月 12 日（周日）8:30-11:30

2. 测试内容：素描。

3. 其他说明：未按时参加专业测试的，在报到后仍须进行补试；请自备画板、画笔、颜料。

教务处（招生办公室）

2021 年 7 月

2021 级新生缴费须知及用卡说明

缴费须知

为方便新生快捷地办理入学手续，随“录取通知书”寄去“农行卡”一张，方便新生使用。

一、缴费时间和缴费方式

1. 银行卡扣费

新生收到录取通知书后 8 月 20 日之前将应缴费用足额存入学校发放的农行卡中，学校将按《新生入学缴费明细表》中确认的费用自动扣划。

2. 支付平台缴费

如未收到农行卡或农行卡不能使用，8 月 24 日后也可用电脑或手机登录“天津城建大学校园统一支付平台”缴费。

“天津城建大学校园统一支付平台”网址 <http://cwzhifu.tcu.edu.cn/>（或扫描天津城建大学校园统一支付平台二维码），——“登录 webVPN”——点击屏幕最下方“学生登录窗口 <http://webvpn1.tcu.edu.cn>”——“CAS 统一身份认证登录”，登陆用户名为“学号”（学号可在天津城建大学迎新网查询），初始登陆密码为“身份证号后 6 位”（若存在字母‘x’，请输入大写‘X’），登录后在首行输入网址“cwzhifu.tcu.edu.cn”——点击跳转——输入用户名为“学号”，初始登陆密码为



“身份证号后 6 位”将显示学费信息界面，点击菜单导航栏“学费缴费”，点击“下一步”进行缴费，勾选缴费项目后点击“下一步”，确认缴费金额后点击“下一步”，选择“微信支付”或“支付宝”，点击“确定缴费”，支付成功后将跳转至支付成功界面。

3. 支付宝缴费

打开手机支付宝 app，点击左上角“扫一扫”扫描教育缴费二维码，右上角选择“天津市”，选择“天津城建大学”输入学号，输入身份证号码（最后一位 X 要大写），勾选同意，即可显示应缴费用账单，逐笔缴费即可。

特别提示：不设现场现金缴费和刷卡缴费

二、缴费收据领取

凡缴费成功的同学，报到时直接到所在二级学院报到注册并领取缴费收据。

三、注意事项

1. 申请助学贷款的同学，在学校发放的银行卡内存入书费、保险费。另外，学费+住宿费金额大于贷款金额的，还需存入学费+住宿费-贷款金额的差额。在开学报到时携相关证明立即向所在二级学院提出申请，经二级学院审核认定后办理注册手续，由学校统一扣划或本人通过“天津城建大学校园统一支付平台”和手机支付宝 app 缴纳剩余款项。

2. 无故欠费者无法在教务管理系统中办理学籍注册，不能进行选课、上课、考试。

3. 凡在学校发放的银行卡内存款的同学，均视为同意学校委托银行代扣各项费用和本须知及用卡说明之约定，并据此履行权利和义务。



财务处

2021 年 7 月

用卡说明

一、学校发放的银行卡，银行统一规定为二类账户，每天存款、扣款限额为 10000 元。为了保证学生顺利存款和扣费，如果应缴学费超过 10000 元，学生本人须持身份证就近到银行柜台办理银行卡升级，升级为一类账户。

二、为保证资金安全，请凭初始密码先办理“修改密码”后，再办理存款手续，否则造成资金上的损失由本人承担。“农行卡”初始密码为“111111”。本人持身份证在任意一家农行柜台修改密码并进行身份核实。请不要在自动柜员机上修改密码，否则会造成吞卡。

三、学生按正常学制在学期间，银行卡享受免收年费及小额账户管理费的优惠政策。

四、新生入学后学校发放的各种奖助学金可继续使用此银行卡。

特别提示：

- ①不要将银行卡和带磁性的物品（包括手机）一起放置，避免卡片消磁，影响使用。
- ②请不要将生日日期或身份证上数字设置为银行卡密码。

如有疑问可拨打咨询电话：农行天津红旗南路支行：（022）83061279，23690197

2021 级新生入学缴费明细表

招生专业（类）	收费项目		代收项目		合计 (元)
	学 费 (元/年)	预交住宿费 (元/年)	保 险(元)	预交书费 (元)	
建筑学院					
建筑类（建筑学、城乡规划、风景园林）	5400	1200	1150	800	8550
建筑类（风景园林）	5400	1200	920	800	8320
土木工程学院					
土木类（土木工程、道路桥梁与渡河工程、城市地下空间工程）	5400	1200	920	800	8320
交通工程	5400	1200	920	800	8320
港口航道与海岸工程	5400	1200	920	800	8320
智能建造	5400	1200	920	800	8320
能源与安全工程学院					
建筑环境与能源应用工程	5400	1200	920	800	8320
能源与动力工程	5400	1200	920	800	8320
安全工程	5400	1200	920	800	8320
材料科学与工程学院					
材料类（材料科学与工程、高分子材料与工程、无机非金属材料工程）	5400	1200	920	800	8320
经济与管理学院					
管理科学与工程类（信息管理与信息系统、工程管理、房地产开发与管理、工程造价）	4400	1200	920	800	7320
公共管理类（城市管理、土地资源管理）	4400	1200	920	800	7320
投资学	4400	1200	920	800	7320
工商管理	4400	1200	920	800	7320
环境与市政工程学院					
给排水科学与工程	5400	1200	920	800	8320
环境工程	5400	1200	920	800	8320
计算机与信息工程学院					
计算机类（计算机科学与技术、网络工程、物联网工程）	5400	1200	920	800	8320
电子信息类（电子信息工程、电子信息科学与技术）	5400	1200	920	800	8320
人工智能	5400	1200	920	800	8320
软件工程（合作办学）	8000	1200	920	800	10920
外国语学院					

招生专业(类)	收费项目		代收项目		合计 (元)
	学费 (元/年)	预交住宿费 (元/年)	保险(元)	预交书费 (元)	
外国语言文学类(英语、翻译)	5400	1200	920	800	8320
地质与测绘学院					
地理信息科学	5400	1200	920	800	8320
地质工程	5400	1200	920	800	8320
测绘工程	5400	1200	920	800	8320
控制与机械工程学院					
机械类(机械设计制造及其自动化、机械电子工程、工业设计)	5400	1200	920	800	8320
电气类(建筑电气与智能化、电气工程及其自动化、自动化)	5400	1200	920	800	8320
智能制造工程	5400	1200	920	800	8320
理学院					
应用化学	5400	1200	920	800	8320
应用物理学	5400	1200	920	800	8320
数学与应用数学	5400	1200	920	800	8320
城市艺术学院					
设计学类(环境设计、产品设计、视觉传达设计、艺术与科技)	12000	1200	920	800	14920
国际教育学院					
工程管理(中外合作办学)	25000	1200	920	800	27920
国际工程学院					
建筑学(中外合作办学)	30000	1200	1150	800	33150
风景园林(中外合作办学)	30000	1200	920	800	32920
土木工程(中外合作办学)	30000	1200	920	800	32920
环境工程(中外合作办学)	30000	1200	920	800	32920
学工部					
少数民族预科班	3800	1200	230	0	5230

备注说明:

- 1、代收项目: 书费、保险费。
- 2、住宿费按 1200 预存, 实际按照住宿安排情况扣款, 不高于每人每年 1200 元。
- 3、学校为新生集体代办天津市城镇居民基本医疗保险, 保险金额为每人每年 230 元, 天津市城镇居民基本医疗保险为必办保险, 入学时一次性办理。
- 4、书费预交 800 元, 第一学期结束后结算, 多退少补。

2021 级新生户口迁移指南

一、基本原则

迁移学校集体户口遵循自愿原则，由学生本人自愿、自主选择。

二、办理范围

按照天津市户籍政策，学校录取的计划招生范围全日制（本科生、研究生、专升本）、且为外省市生源或天津市院校集体户口的学生，可办理迁移学校集体户口。学校录取的非全日制学生、处于预科阶段的学生和天津市家庭户口、蓝印户口的学生，不予办理迁移学校集体户口。

三、需提交的材料及要求

1. 外省市生源学生：①录取通知书复印件；②《户口迁移证》（左上角用铅笔注明本人身高、户口类别、学号，右上角粘贴本人近期一寸白底免冠彩照，背面粘贴身份证复印件一份；照片粘贴勿遮挡户口字迹）。

2. 天津市院校集体户口学生：①录取通知书复印件；②《常住人口登记卡》（左上角用铅笔注明本人学号、户籍管辖派出所名称，右上角粘贴本人近期一寸白底免冠彩照，背面粘贴身份证复印件一份；照片粘贴勿遮挡户口字迹）。

3. 拟迁入学校集体户口的学生，入学报到时，应将相关落户材料交所在学院。

四、有关事项

1. 学校集体户口地址：天津市西青区津静路 26 号（天津城建大学）。

2. 《户口迁移证》必须为机打，不可手写。

3. 不满 16 周岁的学生，须提供其监护人身份证复印件，及本人高中毕业证或本科毕业证原件。

4. 户籍迁移期间，若国家、天津户籍政策有变动，按新政策办理。

5. 学生可通过以下渠道了解、咨询学校户籍办理有关具体事宜。

①登陆天津城建大学党委安全工作部（保卫处）网站（<http://bwc.tcu.edu.cn/>）“信息公开”和“办事指南”栏目查询。

②登录微信公众号“平安城大”查询或留言。



③拨打咨询电话：安全教育与户籍科：23085297；

校园 110： 23085110

2021 级新生安全提示

各位新生同学们，大家好！

真心祝贺你们进入大学阶段，大学的生活将是人生中最美好的时光，绚烂多姿的青春需要有安全作为保障，无论何时何地，我们都应树立“生命至上，安全第一”的理念，自觉学习安全知识，提高防范意识和能力，只有自身安全，生活才会充满美好和幸福。

一、要防范电信网络诈骗

电信网络诈骗是指犯罪分子通过电话、网络和短信等方式，以兼职刷单、QQ冒充亲友诈骗、冒充客服退货、购买游戏装备、机票退改签、冒充公检法等诈骗形式，编造虚假信息，设置骗局，对受害人实施远程、非接触式诈骗，诱使受害人给犯罪分子打款或转账的犯罪行为。有效地防范电信诈骗，要做到“三不，一核实”：

1. 不轻信：不轻信来历不明的电话和信息，不轻信“动动手指，就能挣钱”之类的花言巧语，要做到不主动联系，不给骗子可乘之机。

2. 不透露：筑牢自己的心理防线，不贪小利，无论什么情况，都不向对方透露自己及家人的身份信息、存款、银行卡等情况。

3. 不转账：不向陌生人汇款、转账，不向没有第三方监管平台的安全支付方式付费。

4. 对可疑、不确定的信息要进行多方有效的核实。

总之，在日常的学习、生活中，要保持高度的警惕，切忌麻痹大意的思想。当你在遇到电信网络诈骗可疑情况时，要主动问询学苑派出所或学校保卫处，主动问询银行、主动问询相关当事人。

如果遇到可疑情况时，请及时拨打：学苑派出所 24 小时值班电话：23986531；校园 110 报警电话：23085110。

二、要防范校园贷

校园贷是指一些网贷机构面向在校大学生开展的贷款业务，只要提供学生证、身份证、联系人信息等材料，就可以办理贷款。

校园贷的危害：校园贷具有高利贷性质，并采取各种手段向学生进行催债，校园贷会滋生借款学生的恶习，不法分子利用“高利贷”进行其他犯罪。

同学们要做到以下几点：

1. 量力而行，理性消费，树立正确的消费观。应根据自身经济状况合理消费，务必量力而行，杜绝超出自身承担能力的高消费和超前消费。

2. 学习金融知识，提高对金融诈骗和不良借贷的防范意识。当前金融产品层出不穷，应

主动了解和学习金融知识，提高辨别合法金融服务的能力，谨防落入欺诈陷阱。

3. 遇到困难，应主动向学校寻求帮助。国家的高校资助政策体系可以保障家庭经济困难学生完成学业。

4. 注意维护自己的合法权益。如因前期疏于防范已陷入不良网贷的困扰中，自身权益正在或者即将遭受伤害，应及时向家长、学院说明情况，并寻求国家公权力的介入维护自己的合法权益。

三、要防范邪教

邪教是指冒用宗教、气功或者以其他名义建立，神化首要分子，利用制造、散布迷信邪说等手段蛊惑、蒙骗他人，发展、控制成员，危害社会的非法活动，其传播日益隐蔽化、诡秘化、职业化，严重危害群众身心健康，破坏人民幸福生活，阻碍社会文明进步。

作为新时代的大学生，我们要做到：

1. 认真学习科学文化知识，坚持辩证唯物主义思想，树立正确的宗教观念，共同营造崇尚科学、反对迷信、抵制邪教的校园文化氛围。

2. 自觉遵守国家关于宗教的法律法规，不断增强对邪教的辨识、抵制和自我保护意识。

3. 不在校园进行任何形式的宗教活动，如遇到不法宗教进行所谓的“传教”行为，及时上报学校，坚决对邪教说“不”。

四、要注意日常防火安全

（一）宿舍防火

宿舍是同学们共同的家，宿舍里有大量生活、学习用品，如衣物、书籍、电脑等，这些物品数量多、燃点低，一旦遇有明火很容易快速燃烧。所以，大家一定要遵守宿舍管理规定，注意宿舍防火。在宿舍里一定要做到：

1. 不吸烟。
2. 不使用明火和燃烧蚊香。
3. 不使用大功率电器。
4. 不私拉电源线路。
5. 不长时间使用电器或超时充电。
6. 电源接线板周围不堆积杂物。
7. 不在疏散通道堆积杂物。
8. 做到人走电断。

（二）教室、实验室、教研室防火

1. 在实验室、教研室学习或工作时，要严格遵守各项安全管理、安全操作规定和制度。
2. 使用仪器设备前，应认真检查水电、管线、辅助仪器设备是否正常，使用完毕应认真

进行清理，关闭电源、火源、气源、水源等，并按规定清除杂物和垃圾。

3. 在使用易燃易爆及危险品时，更要注意防火防爆。
4. 发生故障时，应及时通知任课教师处理，切勿私自处理。

(三) 火灾逃生技能

1. 走进公共场所时，首先要留心安全出口、灭火器的位置，以便在发生意外时及时疏散和灭火。

2. 出现火灾，要保持冷静，迅速撤离，切勿贪恋财务而错失逃生的最佳时机。

3. 逃生时，要选择最近安全出口，捂住口鼻，贴地而行。烟雾是火灾中致命杀手，逃生时要用湿的毛巾、衣服等捂住口鼻，尽量贴着地面，避免中毒和被热气灼伤。

4. 不乘电梯，慎选通道，谨慎跳楼，抓紧缓降。

5. 电器起火时，一定要先断开电源，再用灭火器灭火。千万不要用水来灭火，避免触电事故的发生。

五、要做到安全用电

1. 使用符合新国标和有安全生产强制性认证（CCC，CCCS）标志的产品，千万不要使用旧规认证、未认证甚至不合格的产品。

2. 不乱插、私接电源，特别是不要用湿手去插电源插头。

3. 不使用大功率电器。如：电茶壶、电炉、热得快、电暖气、卷发器等，其耗电量高，使用中容易造成绝缘体老化燃烧，容易引起火灾。

4. 不用湿的手巾擦电器，防止水滴进机壳内造成短路，以免触电。

5. 凡是金属制品都是导电的，千万不要用这些工具直接与电源接触。

6. 遇到维修线路、道路时，要注意悬挂的警示牌，电机、潜水泵在工作时，不要触摸或接近水面。

7. 不要站在变压器架子、架线铁塔下。

8. 外出时，特别注意路边的电线是否有脱落，见到一定要躲开。

10. 如果电线散发出被烧焦的气味，应立即断电并停止使用或马上切断总闸。

六、要防范校园盗窃

1. 宿舍中不要存放大量现金，现金数量较大时要及时存入银行；贵重物品要妥善保管；避免将身份证、学生证等重要证件与存折、银行卡放在一起。

2. 离开宿舍房间时一定要养成随手关门和携带钥匙的习惯，尤其是最后离开房间的同学；即使离开时宿舍还有人，也要随手关门，防止溜门作案的窃贼。

3. 住低层的同学应该注意关好窗户，不要将贵重物品及衣物放置在窗口位置，以免被他人从窗口“钩”走。

4. 宿舍不要留宿外来人员；对形迹可疑的陌生人应提高警惕，及时向宿管工作人员报告。

5. 宿舍门锁、窗户等有损坏的，应及时向宿舍管理部门反映，及时修复，以免给窃贼可乘之机；保管好宿舍房间钥匙，不随意乱放。

6. 睡觉时注意关窗、锁门、关好阳台门，防止窃贼在夜深人静时，开门、翻窗或沿外墙管道从阳台门入室行窃。

7. 在教室、图书馆、食堂等公共场所，不要用书包、衣服、水瓶等物品“占位”，个人的贵重物品一定要随身携带。

8. 在寒暑假、节假日等离校期间，不要将贵重物品留在宿舍，应随身带走，或寄回家中，妥善保管，以免被盗。

9. 在日常生活和学习中，一定要注意保护自己的个人信息，防止泄露，避免个人权益受到侵害。

七、要注意交通安全

（一）道路上行走注意事项

1. 不与机动车抢道，不突然横穿马路，不戴着耳机、看着手机过马路。

2. 不在路上使用旱冰鞋、滑板等。

3. 不与机动车抢行，下公交车后不要从车头横穿马路。

4. 等信号灯时，要注意与拐弯的车辆保持至少 2 米的距离，因为车辆转弯时存在瞬间盲区，司机不容易发现有人。

5. 在设有护栏或隔离墩的道路上不要横穿马路；不跨越道路的护栏。

6. 从施工的建筑物旁通过时，应注意观察建筑物施工场地是否设有安全标志线和安全设施，尽量不要从工地上直接穿过去。

7. 不进入有“禁止行人通行”“危险”等标志的地方。

（二）道路上骑自行车注意事项

1. 出行前检查车铃、闸、锁是否齐全、有效。

2. 骑自行车时要在非机动车道上行驶，在没有非机动车道的道路上，应当靠车行道的右侧行驶，不抢行、争道，不醉酒骑车。

3. 不骑车逆行，不扶肩并行，不相互追逐，拐弯时注意慢行，不强行猛拐弯。

4. 通过人行道时，要注意行人；停车等灯时，不要越过停车线。

5. 不要双手离把，攀扶其他车辆或手中持物，不要牵引车辆或被其他车辆牵引。

6. 按交通标志指定的地点有序停放自行车，在没有设置交通标志的路上停放时不要影响车辆、行人的正常通行。

7. 在雨雪天气骑车要格外小心，不要打伞，最好穿着颜色鲜艳的雨衣，低速慢行。



（三）校园内安全驾驶

1. 遵守道路交通安全法规，不开快车。
2. 校园车速不超过 5 千米/小时。
3. 主动礼让行人。
4. 禁止鸣笛。
5. 自觉遵守“一盔一带”安全守护行动，电动自行车骑乘人员要佩戴安全头盔，驾驶汽车及乘坐人员都要系好安全带。

（四）外出乘车安全

1. 不乘“黑车”、“三无”车辆和超员、超速车辆。
2. 乘车时严禁携带易燃、易爆及危险品。
3. 途中要保管好个人物品，提高警觉性，防范可疑人员，不向陌生人透露自己的信息。
4. 遇到冲突或突发事件时，沉着冷静，尽量避让。
5. 途中要保持手机畅通，便于及时取得有效联系。

八、要防止食物中毒

1. 养成良好的卫生习惯，饭前便后要洗手。
2. 选择新鲜和安全的食品。购买食品时，要注意查看食品是否有腐败变质，要查看其生产日期、保质期，是否有厂名、厂址等标识。
3. 食品在食用前要彻底清洁。尤其是生吃蔬菜瓜果要清洗干净。
4. 尽量不吃剩饭菜。剩饭菜都是细菌的良好培养基，不彻底加热会引起细菌性食物中毒。
5. 不吃霉变的粮食、甘蔗、花生米，其中的霉菌毒素会引起中毒。
6. 不到没有卫生许可证的小摊贩处购买食物。
7. 饮用符合卫生要求的饮用水，不喝生水或不洁净的水。

九、防溺水

1. 禁止到江河、湖泊、塘堰、水库等比较危险的地方游泳、嬉戏。
2. 选择正规的游泳场所游泳，尽量避免独自一人前往，要结伴出行。
3. 饱食、饥饿状态、剧烈运动、繁重劳动以后，不要游泳。
4. 清楚自己的身体健康状况，四肢容易抽筋者不宜参加游泳或不要到深水区游泳。
5. 下水前要做一些准备活动，活动开身体，让身体适应水温，避免出现头晕、心慌、抽筋现象。
6. 对自己水性要有自知之明，不要贸然跳水和潜泳，更不能互相打闹，以免喝水和溺水。
7. 游泳中，若突然觉得身体不舒服，如眩晕、恶心、心慌、气短等，要立即上岸休息或呼救。

8. 游泳时，若小腿或脚部抽筋，千万不要惊慌，要保持头脑清醒，可用力蹬腿、做跳跃动作，或用力按摩、拉扯抽筋部位，同时呼叫救助。

9. 发现有人溺水，不要贸然下水营救，应大声呼唤成年人前来相助。

10. 不擅自打捞落入水中的物品，以防不慎滑入水中，造成溺水。

同学们，我们还将适时开设《新生安全教育》网课，提供更加全面、详实的安全教育内容，进一步提升同学们的安全防范意识和能力。请同学们积极参加网课学习，网课以在线听课、答题、考试的形式进行。具体开课时间，我们将通过“平安城大”微信公众号予以告知，请同学们扫描下方二维码关注、咨询。

再次欢迎同学成为城大一份子，让我们一起携手共建平安校园吧。



（平安城大公众号）

党委安全工作部（保卫处）

2021 年 7 月

2021 级新生报到防护须知

亲爱的 2021 级新生：

疫情防控期间，为顺利报到入学，来校前，请严格遵守疫情防控属地管理要求，避免前往中高风险地区，切实做好个人防护。现温馨提示如下：

1. 出行前，随身携带口罩、纸巾及一次性消毒湿巾或手消毒液、矿泉水或带盖的水杯等物品，做好体温监测；有发热及咳嗽等呼吸道症状者应佩戴口罩，及时就医，向学校报告。

2. 尽量减少在车站停留时间。在机场、火车站要主动配合体温检测，排队等候时，主动与他人保持 1 米以上的安全社交距离。候车或候机时尽量选择空旷地带。

3. 乘坐飞机、火车及其他公共交通工具时，应佩戴口罩。在口罩佩戴前、脱除后应洗手。佩戴口罩时注意正反和上下，口罩应遮盖口鼻并调整鼻夹至贴合面部；佩戴过程中避免用手触摸口罩内外侧；口罩不可重复使用。废弃口罩应放置在专用回收箱内。

4. 途中做好健康监测，自我感觉发热时要主动测量体温，如出现可疑症状，应主动戴上医用外科口罩或 N95 口罩，尽量避免接触其他人员，主动告知乘务员，寻求帮助，视病情及时就医。

5. 途中如需去医疗机构就诊时，应自觉配合医生开展相关调查，包括相关疾病流行地区的旅行居住史，发病后接触过何人等。

6. 上厕所后，盖上马桶盖再冲水，并及时洗手。

7. 妥善保存旅行票据信息，如乘坐私家车出行，详细记录自驾行程，以便于配合可能的相关密切接触者调查。

8. 入校报到期间，按照学校疫情防控要求办理入学手续。报到后，严格遵守学校疫情防控各项制度规范，确保防疫安全。

党委学生工作部（学生处、武装部）

2021 年 7 月

2021 级新生床上用品购买说明

我校学生宿舍实行公寓化管理。为方便学生，保证质量，便于公寓管理，使宿舍整齐、卫生、舒适，防止‘黑心棉’和流行性疾病流入学校，2020 年学校通过公开招标，引进了经天津市质量监督局检验合格的公寓床上用品生产企业，签订了 2 年供货服务，以统一的规格和销售价格供学生入学时自愿购买。销售价格为 480 元/套，报到现场自行购买，现场可刷银联卡。

自带床上用品的新生，请参照卧具标准清单选择用品的颜色及相关尺寸。为确保广大学生的身体健康，请勿将影响学生健康的用品（如黑心棉、含有虫螨等的用品）带入公寓。

特别提示，每年均有不法商贩在校园周边，通过招聘校园代理，以“新生 qq 群、微信群”等渠道以“交预付款”的形式进行三无产品、劣质、甚至黑心棉的兜售活动，给家长及学生本人造成一定的经济损失，请各位新生及家长务必保持高度警惕，让我们共同努力拒“黑心棉”于校园之外，保障广大同学的身体健康！

请自带床上用品的新生务必填写《学生自购、自带床上用品情况备案表》（附件 1），报到时交于本学院。

附件 1：学生自购、自带床上用品情况备案表

附件 2. 床上用品数量及相关规格参考表

党委学生工作部（学生处、武装部）

2021 年 7 月

附件 1:

学生自购、自带床上用品情况备案表

学生姓名				性 别	
身份证号				高考考生号	
生源省份				所在院系	
家庭住址				联系电话	
自购、自带床上用品具体情况 (在相关选项 <input checked="" type="checkbox"/>)					
种类 名称	自购床品			自带床品	
	种类 选择	生产 企业	品 牌	家庭手工定做 自带床品种类	各类自带床上 用品是否消毒
被子					
褥子					
床垫					
床单					
被罩					
枕套					
枕巾					
毛巾被					
蚊帐					
枕芯					
其他 1					
其他 2					
学生签字				家长签字	
学校意见	经手人: 盖 章:				
质量监督局 检验意见	经手人: 盖 章:				
备注					
填表时间: 年 月 日					

附件 2:

床上用品数量及相关规格参考表

包号	品种	单位	数量	规格要求	备注
1	棉被	床	1	210*145cm	
2	被罩	条	2	215*150cm	
3	棉褥	条	1	195*90cm	
4	床单	条	2	220*110cm	
5	夏凉被	床	1	210*145cm	
6	枕芯	个	1	55*35cm	
7	枕套	个	2	60*40cm	
8	枕巾	条	2	75*46cm	
9	蚊帐	个	1	195* 90* 150cm	
10	床垫	条	1	195*90cm	以实际尺寸为准

校园一卡通使用手册

※ 校园一卡通

校园卡作为“校园一卡通”系统的用户信息载体，实现了校内餐饮消费系统、超市消费、洗浴系统、控水系统、公共机房管理系统、网络服务系统、图书借阅系统、体育场馆系统、校医院医疗服务等系统的“一卡通”服务，并实现银行圈存转帐等服务功能。校园卡为城通卡，同时具有乘坐公交、地铁功能。

※ 电子校园一卡通

校园卡移动端 APP—“今日校园”→“校内服务”→“城大通”，苹果系统、安卓系统均可扫码下载。城大通具有充值缴费、修改密码、流水查询、挂失、解挂、扫码付等功能，用户可以办理交电费、交网费、查流水、转账充值、扫码打水、图书借阅、图书馆扫码入馆。登录账号为学号，查询密码的初始密码为身份证号后 6 位，登陆后可以在页面中修改密码。



※ 校园一卡通中心：

校园一卡通中心全面负责学校校园卡各项业务，全面负责卡的管理，制卡、密码重置、账户与中国建设银行卡绑定、身份信息变更、开户、销户等。

校园一卡通中心办公地点和时间安排：

地点：资测楼 402

服务时间：周一至周五 8:30--11:30 14:00—16:30

校园一卡通中心联系电话：23085041

※ 校园一卡通自助服务区

校园一卡通自助服务区在大学生服务中心一楼，服务区有圈存机 3 台，现金充值机 2 台，自助补卡机 2 台，可办理充值缴费、挂失、解挂、补卡、流水查询、交网费、交电费、修改密码等事宜。

注：通过圈存机给一卡通充值，需绑定个人建行卡。

※ 校园一卡通支付宝充值

支付宝→教育公益→校园→充一卡通→充值

※ 校园一卡通云闪付充值

下载并安装云闪付APP，点击左下角“新用户注册”，按照提示完成注册。按照提示绑定一张个人在用银行卡（银行卡用于银联支付及实名认证），按照提示完成操作。

充值方式：手机APP“今日校园”→“校内服务”→“城大通”→“卡片充值”→“支付方式”→“银联”→“充值”

※ 校园一卡通的挂失

(1) 圈存机挂失：在一卡通自助服务区圈存机按照提示进行挂失。

(2) 手机挂失：通过手机APP“今日校园”→“校内服务”→“城大通”中“卡片挂失”功能挂失。

※ 校园一卡通的解挂

如果已挂失的校园卡又被找到，持卡人可在圈存机和手机APP“今日校园”→“校内服务”→“城大通”上办理解挂。

※ 校园一卡通的解冻

校园一卡通冻结因贴卡过快或系统延时，造成消费金额未及时扣除，系统会冻结卡片。

校园一卡通冻结通过支付宝或云闪付充值，可自动解除卡片冻结。

※ 查询密码和消费密码

查询密码是用户在圈存机和城大通上进行挂失、解挂、查询、修改查询密码时所需要输入的密码。持卡人可查询个人账户信息、校园卡余额和消费记录。

消费密码是超过消费限额消费时所需要输入的密码，当POS机提示需要输入消费密码时，请输入消费密码。当持卡人在圈存机上进行银行卡校园卡转账时，也需输入消费密码。

消费密码和查询密码都是由6位数字组成，初始的消费密码和查询密码相同。持卡人可以自行将消费密码和查询密码修改为不同的密码。如果没有特别约定，初始密码的规则是：初始密码是身份证号后6位数字(示例：身份证号为321028751212302，则初始密码是212302)；如身份证号最后一位为“X”，初始密码是忽略最后一位校验位后的后6位数字(示例：如身份证号码为36062219830330203X，则初始密码是330203)。

持卡人可以在圈存机上修改消费密码和查询密码。在手机APP“今日校园”→“校内服务”→“城大通”上修改查询密码。

※ 补办新卡

因丢失、损坏等原因需要补办校园卡，无需挂失，持本人身份证或学号到自助服务区补办新卡，补卡工本费30元从卡内扣除，如果卡内余额不足，请先通过银行卡或支付宝转账到卡内。

网络安全和信息化办公室

2021年7月



天津城建大学建筑物平面图



地图设计：城市艺术学院 殷陈君 周鹏 许皓

学生公寓简介



花园式的学生公寓

天津城建大学学生公寓现有新、老公寓区 4 个，共有学生宿舍 19 幢（29 个斋分别命名为启能斋、爱劳斋、乐群斋、蕴美斋、春华斋、健体斋、学智斋、立志斋、见贤斋、思齐斋、有为斋、成德斋、粹真斋、骏善斋、洵美斋、笃行斋、致知斋、重能斋、求实斋、方正斋、思源斋、明德斋、博学斋、慎思斋、怀仁斋、知义斋、崇礼斋、明智斋、定信斋，目前有住宿学生 1.7 万余名。大部分公

寓为近年来新建、改建，具有较为完善的配套设施。床位分为上下铺和上床下桌式两种，各宿舍均配有储物柜，为学生的学习、生活提供了较好的外部条件。

学生公寓是学生在校期间生活、学习的主要场所。学校建立由党委学生工作部（学生处、武装部）、党委安全工作部（保卫处）、后勤处等部门协同，各二级学院为主实施，公寓管理科和物业公司等负责落实的公寓学生教育引导和管理服务机制。

学生公寓管理科隶属党委学生工作部（学生处、武装部），负责全体住宿学生的教育引导、管理服务等工作。多年来，学生公寓管理科坚持以人为本、全心全意为广大同学服务的宗旨，探索建立“一·三·五”公寓管理模式，即坚守一条安全稳定底线，构筑“三全育人”公寓思政阵地，推进“五育”元素进公寓。

一、学生公寓管理科实行“管理员负责制”，由管理员全面负责宿舍楼日常管理工作，担任学生的生活顾问。为了更好地发挥“服务育人”的作用，学生公寓管理科通过苦练内功，持续狠抓队伍自身建设，坚持以“诚信、责任”为管理服务主线开展工作，并结合有效的监督、考核机制，建立了科学、有效的管理体系。制定了学生公寓管理、服务等工作的各项制度，走上了制度化管理和规范化操作的轨道。

二、学生公寓管理科实行 24 小时维修服务制度，公寓区设有学生活动室、洗衣房、吹风机点位等，公寓管理科还为学生提供小五金工具借用服务，公寓区内有衣物、鞋子修补、自行车打气等各项服务，尽力方便学生的生活和学习。

三、各学生宿舍内设有宿舍长一名，各公寓有楼长、层长，均由学生担任，配合开展各项工作和活动。学生公寓管理科下设学生组织即：“学生宿舍自我管理委员会”负责开展各

种与宿舍有关的宣传教育、文艺体育等文化活动，同时收集学生意见及建议并及时反馈给学校，起着桥梁与纽带作用。

四、学生公寓管理科现制定有：学生公寓水电管理、安全保卫管理、卫生管理、钥匙管理、财务管理、学生公寓服务等规定。（详见《学生手册》）。

五、学生公寓管理科 24 小时值班制度。如有住宿方面的困难或问题，本斋管理员不在，可随时拨打公寓值班室电话 022-23085243 找值班老师解决。

六、公寓区设有开水房、自助洗衣房、移动营业厅等相关服务设施。

公寓生活区注意事项



(1) 为防止发生火灾等事故，保证人身安全，避免财产受到损失，公寓宿舍内严禁使用大功率电器（电炉、热得快等）、蜡烛及明火用具，违反者将按照学生管理守则严肃处理。

(2) 学生公寓晚 11 点锁楼门，同时晚 11 点以后禁止任何形式干扰他人休息的活动，严禁在宿舍内悬挂不透明遮光帘，严禁在宿舍内从事违法违规或不利于身心健康的任何行为。

(3) 为保证公寓区内的整洁，严禁楼门前停放车辆，小区内禁止任何机动车辆通行。

(4) 严禁男女生互串宿舍，违反者将按照学生管理守则进行严肃处理。

(5) 严禁存放鞭炮等易燃易爆物品，以及硫酸等有关化学药品。

(6) 严禁在公寓区内燃烧杂物，不准向窗外、走廊投掷、堆放杂物，泼倒污水。生活垃圾要装袋后放到楼下垃圾筒内。

(7) 严禁饲养小动物。

(8) 严禁电动车（含各类电动滑板车、平衡车）及其电源进入宿舍楼内停放或充电，不得堵塞消防通道。不得采取“飞线”、随意拉扯电线、进入宿舍内等给电动车及其电源违规充电。

学生公寓管理科：

办公地点：学生服务中心 303。

办公电话：23773127 24 小时值班室电话：23085243

校园周边公共交通简介



天津站：

地铁 3 号线

出租车

1. 天津站地铁站 ➡ 高新区地铁站 ➡ 天津城建大学

地铁 2 号线

出租车

2. 天津站地铁站 ➡ 曹庄地铁站 ➡ 天津城建大学

天津西站：

地铁 6 号线

步行 204 米

公交 700 路

1. 西站地铁站 ➡ 一中心医院地铁站 ➡ 天拖大楼南公交站 ➡ 城建大学公交站

公交 52 路

公交 700 路

2. 西站公交站 ➡ 西湖道公交站 ➡ 城建大学公交站

天津南站：

公交 707 路

1. 天津南站公交站 ➡ 城建大学公交站

地铁 3 号线

出租车

2. 天津南站地铁站 ➡ 高新区地铁站 ➡ 天津城建大学

提示：如下地铁后乘坐出租车，请选择正式运营的出租车辆，高新区地铁站前无运营资格车辆较多，请谨慎乘坐。

学校周边宾馆、酒店情况简介

天津中际佳悦酒店	地址：西青区中北镇新兴园 1 号楼
锦江之星酒店	地址：西青区海泰发展六道 6 号
IU 酒店	地址：西青区中北镇新科道甜水街 5 层
格林豪泰商务酒店	地址：南开区迎水道与外环线交口
丽枫酒店	地址：天津中北大道 21 号
维也纳酒店	地址：中北镇星光南路与卉康道交汇处幸福城 A 座

校内外银行网点介绍

校内 24 小时自助银行：



中国建设银行（第二食堂南侧）



中国农业银行（学智斋南侧）

校外银行网点：



中国农业银行（天津新科支行）

地址：西青区新科道南侧新科园 1—4 号楼



中国建设银行（天津华鼎智地支行）

地址：西青区华科三路 1 号华鼎智地



中国工商银行（新海支行）

地址：西青区新科道 1-4-104/202 号

校内公共设施地点及开放时间



用餐:

第一餐厅、第二餐厅（见建筑物平面图）：

早餐：06:30——09:00

午餐：11:00——14:00

晚餐：16:30——20:30

节假日另行通知



热水房:

地点一：学智斋、健体斋南侧（见建筑物平面图）

地点二：第二餐厅南侧（见建筑物平面图）

全天开放

节假日另行通知



浴室:

地点：（见建筑物平面图）

开放时间：13:00---22:30

节假日另行通知



超市、复印、眼镜店、书店、文具店等:

地点 1：第二餐厅地下一层 开放时间：08:30——22:00

温馨提示：益友手机电脑维修店售卖大学英语四、六级考试专用收音机，终身保修。

地点 2：煦园商业街 开放时间：08:30——22:00



中国移动营业厅、中国联通营业厅

地点：学生服务中心一楼

营业时间：09:30——22:00



第一餐厅



第二餐厅

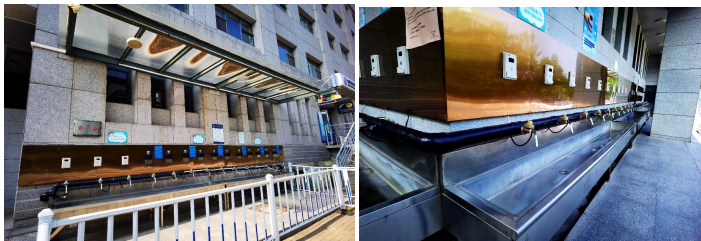

热水房



浴室



第二餐厅地下一层



煦园商业街



中国移动营业厅



中国联通营业厅

学生医疗保险指南

根据近年来的社会调查，重大意外伤害事故和危重疾病的发生概率在年轻人中呈逐年上升趋势，且社会医疗费用每年将有 10%-15% 的上涨幅度。由于上述现象的发生往往造成高额赔偿和高额医疗费用的发生，所以给家庭带来了巨大的经济损失和精神压力。

一、学生医疗保险相关参照文件

为保障广大学生的基本医疗保险权益，完善基本医疗保险制度，建立健全社会医疗保障体系，促进社会和谐，根据《国务院关于开展城镇居民基本医疗保险试点的指导意见》（国发[2007]20 号），天津市结合实际，相继制定并出台了如下规定：天津市人民政府《关于印发天津市城镇居民基本医疗保险暂行规定的通知》（津政发[2007]64 号）及其配套规定；市劳动保障局、市教委《关于学生儿童参加城镇居民基本医疗保险有关问题的通知》（津劳社局发[2008]31 号）；市劳动保障局《关于学生儿童参加城镇居民基本医疗保险有关问题处理意见的通知》（津劳社局发[2008]51 号）；市劳动保障局、市教委、市财政局《关于建立学生意外伤害附加保险制度有关问题的通知》（津劳社局发[2008]14 号）；市劳动保障局、市教委《关于印发天津市学生意外伤害附加保险实施细则的通知》（津劳社局发[2008]87 号）；市人社局市市财政局关于调整 2019 年度居民基本医疗保险筹资标准和待遇水平有关问题的通知（津人社局发[2019]28 号）旨在做好学生的医疗和安全保护工作，减轻学校和学生的经济负担。

二、社保和商业保险互相补充，提高保障水平

目前天津市城镇居民基本医疗保险和意外伤害附加保险具有的“广覆盖、低保障”特点，参保学生发生的意外及疾病医疗费用仍有较大比例需要个人自付。为了给学生提供更好的保障，由社会保险和商业保险进行互补，可以最大限度地缓解学生在发生重大意外伤害事故或危重疾病时给家庭带来的巨大经济损失和精神压力，解除后顾之忧。

具体如下：

(1) 社保附加意外伤害保险门诊最高保额 6000 元，外地意外门诊不能赔付，商业意外保险最高保额 4000 元，对保额不足及不能赔付的予以补充，合计保额达 10000 元；

(2) 社保住院医疗保险报销比例为 70%，起付线 500 元，剔除自费增负后，报销比例就更低了，而商业保险住院医疗报销比例分段后，合理费用支出越多报销比例越高，在社保报销后，凭分割单和收据及清单、病例再在补充保险报销，最高报销比例可达到 98%；

(3) 学生疾病门（急）诊有社保报销，一级医疗机构 500 至 4000 元部分报销 50%，只能解决小病小灾的情况，比如有学生突发心脏病身故的时候，意外身故责任不包括疾病身故，所以不能赔付。因此，商业补充学生医疗保险特别新增了疾病身故责任 20000 元，使学生家庭得到补偿。

(4) 学生意外伤害导致身故或伤残时，社保最高赔付两个月的上年度职工月平均工资（2019 年职工月平均工资为 5871 元），而商业保险补充保险方案增加保额到 10 万元赔偿金，就能减轻家长的负担，降低学生风险。

天津市城镇居民基本医疗保险责任

(根据相关规定统一投保)

保险责任	门诊医疗	城镇医疗	附加意外伤害		
			意外医疗	意外残疾	意外身故
合理费用限额	一级医院 4000 元	180000 元 超出另有大病救助最 高 30 万元	18 万元	四级伤残: 10000 元 三级伤残: 15000 元 二级伤残: 20000 元 一级伤残: 25000 元	按上年度 职工月平 均工资 2 倍给付
起付标准	500 元	三级医院: 500 元 二级医院: 400 元 一级医院: 300 元	无	无	无
报销比例	50%	三级医院: 70% 二级医院: 75% 一级医院: 80%	70%	100%	100%
大额救助	2 万元以上至 30 万元以内社保分段给与 60%至 70%的报销				
保险期限	每年 9 月 1 日生效至次年 8 月 31 日止				
保险费	230 元/年				

社保补充商业保险责任

(学生入学后, 自愿缴纳, 详情请见入学后发放的办理指南)

保险责任	附加住院医疗	意外伤害			疾病身故
		意外医疗	意外残疾	意外身故	
保险金额	60000 元	4000 元	最高赔付 100000 元		20000 元
起付标准	无	无	无	无	无
报销比例	4000 元 (含 4000 元) 以下部分: 55% 4000 元以上至 10000 元的部分: 60% 10000 元以上至 20000 元的部分: 70% 20000 元以上至 30000 元的部分: 80% 30000 元以上至 50000 元的部分 90% 50000 元以上的部分 95%	90%	第七级: 10% 第六级: 15% 第五级: 20% 第四级: 30% 第三级: 50% 第二级: 75% 第一级: 100%	100%	100%
保险期限	从新生入学日零时生效至次年对应日零时止				
保险费	50 元/年				

在校生医疗报销理赔流程

社保学生服务中心为所有在校生下发了宣传册《居民基本医疗保险指南》，报销及咨询服务热线 4006596193 或者直接联系受理点咨询电话。报销需要：原籍地证明（学校章）、医院等级证明（医院章）和诊断证明（诊断证明专用章）；收据（收讫章）、总清单（章）和住院病历（病案室章）；身份证、户口本的复印件，医保卡激活。

商保大地保险（学生自愿上的商业保险）咨询办理方式：报案电话 95590；

学生在校期间发生外伤（意外）门诊、住院和疾病住院能够享受商保二次报销。既往症（前一保险年度得过没有及时治疗的）和疾病门诊不在保险范围内。

申请流程如下：

有商保的学生报社保前将理赔材料复印件或照片件留存，待社保报销后再开具分割单（社保审核表），周四中午 12:30 至 2:00 到学生服务中心（众创空间）报销，还有其他商保的，大地保险开具分割单继续报销。

学生如实填写理赔申请表、情况说明需由学院盖章，申报理赔。

学生服务中心 302 服务电话 13323362890

党委学生工作部（学生处、武装部）

2021 年 7 月

学习指南





天津城建大学 2021—2022 学年秋季学期校历

日期 星期	2021年																2022年									
	九月				十月				十一月				十二月				一月			二月						
星期一	6	13	20	27	4	11	18	25	1	8	15	22	29	6	13	20	27	3	10	17	24	31	7	14		
星期二	7	14	21	28	5	12	19	26	2	9	16	23	30	7	14	21	28	4	11	18	25	1	8	15		
星期三	8	15	22	29	6	13	20	27	3	10	17	24	1	8	15	22	29	5	12	19	26	2	9	16		
星期四	9	16	23	30	7	14	21	28	4	11	18	25	2	9	16	23	30	6	13	20	27	3	10	17		
星期五	10	17	24	1	8	15	22	29	5	12	19	26	3	10	17	24	31	7	14	21	28	4	11	18		
星期六	11	18	25	2	9	16	23	30	6	13	20	27	4	11	18	25	1	8	15	22	29	5	12	19		
星期日	12	19	26	3	10	17	24	31	7	14	21	28	5	12	19	26	2	9	16	23	30	6	13	20		
周次	1	2	3	4	5	6	7	8	9	10	11	12	13	14	15	16	17	18	19	寒假						
内容	□																:	:	◆	◆	=====					

- 2021 级本科生、研究生于 9 月 11 日报到注册，9 月 13 日开学典礼，9 月 14 日开始上课。
- 其他年级本科生、研究生于 9 月 4、5 日报到注册，9 月 6 日开始上课。
- 第 16、17 周为期末考试周，第 18、19 周为实践教学周。
- 教学周中法定节日为：中秋节（9 月 21 日）、国庆节（10 月 1 日-3 日）、元旦（1 月 1 日）。放假安排学校另行通知。
- 本科生于 2022 年 1 月 17 日-2 月 20 日放寒假，假期 5 周；研究生于 2022 年 1 月 24 日-2 月 20 日放寒假，假期 4 周，期间可由导师自行安排任务；2022 年 2 月 1 日春节。
- 符号说明。“□”：理论教学；“:”：考试；“◆”：实践教学；“=”：假期。

天津城建大学每日课程时间安排

时段	课程节次	时间	时间
上午	第一小节	08:00—08:45	
	第二小节	08:50—09:35	
	第三小节	10:05—10:50	10:25—11:10
	第四小节	10:55—11:40	11:15—12:00
下午	第五小节	14:00—14:45	
	第六小节	14:50—15:35	
	第七小节	16:15—17:00	
	第八小节	17:05—17:50	
晚上	第九小节	18:30—19:15	
	第十小节	19:20—20:05	



图书馆入馆指南

一、欢迎新生读者

大家好！祝贺同学们考入天津城建大学，在这里开启美好的大学时光。城大图书馆欢迎同学们的到来并致以诚挚的问候！

阿根廷作家博尔赫斯曾说，“我心里一直都在暗暗设想，天堂应该是图书馆的模样。”图书馆是人类知识的海洋，是文脉栖息的圣地，是知识开发利用的基地与科研创新的源头。进入大学学习，需要同学们着重培养和提高自主学习、独立思考和开拓创新等方面的能力，不局限于课堂学习而是要掌握更多知识获取途径和方法，不断探索新知，学以致用。图书馆将是同学们的最佳选择，我们期待与您的相遇，并提供热忱服务，欢迎大家积极利用图书馆丰富的电子和纸质文献资源，充分汲取知识、开拓视野、提升自我。或许就在某个午后，您可以驻足图书馆，去细细体会那份宁静和书香，渐渐感受知识的力量与魅力，静下心来认真思考着学业、人生亦或是未来，相信一定会为您带来新的启迪。

衷心祝愿同学们大学生活愉快、学习进步、早日成才！

二、入馆须知

1. 本馆安装有门禁管理系统。我校师生读者须持本人校园一卡通或扫描“城大通”二维码，经门禁闸机通道进出本馆。校外人员来访，需办理登记手续后入馆。

2. 本馆一楼设有图书检索机。读者可通过检索机查询本馆及我市其它高校馆藏书籍，根据需要实地进行借阅；亦可查询个人借阅情况或办理图书网上续借。

3. 请自觉遵守馆内规章制度。严禁携带管制刀具等校园违禁物品及其它非学习、工作必需品入馆；馆内严禁吸烟，严禁携带火种进入书库、阅览室等。不得私自携带本馆物品出馆。

4. 请自觉维护馆内公共秩序。入馆请保持安静，勿大声喧哗，手机调至静音，接打电话移步室外。服从工作人员管理，爱护公物和卫生，节约水电，衣着整洁，衣冠不整者谢绝入馆。

5. 请注意提高安全防范意识。贵重物品随身携带，馆内勿嬉戏打闹，私自集会。如遇突发紧急事件，请勿慌乱，及时报告，妥善应对，安全快速撤离。

6. 本馆全天 24 小时提供电子数据库使用服务。读者可在校园网内通过图书馆主页访问。

7. 疫情防控期间实行预约入馆、总量控制、分时分流的方式开放服务。读者可通过超星“学习通”手机 APP 进行入馆预约与自习座位预约，预约时间开始后 30 分钟内刷校园一卡通或手机扫码入馆，并遵守图书馆有关疫情防控的相关要求，离馆时需扫码签退。

三、疫情防控期间图书馆开放安排



(一) 分时限流开放时间及范围

时间		周一	周二	周三	周四	周五	周六	周日	
上午	8:30-11:30	各借阅书库、中外文期刊阅览室、教师阅览室、过刊室、过刊库开放 (期刊阅览时间: 08:30-11:30 14:00-16:30) 暂不开放馆际互借服务					/		
下午	13:00-16:30								
晚上	16:30-20:00	第一书库 (D区二楼) D201 第三书库 (A区一楼) A101	第二书库 (D区三楼) D301 第三书库 (A区一楼) A101 第五书库 (A区四楼) A401	第三书库 (A区一楼) A101 第四书库 (A区三楼) A301 第六书库 (A区五楼) A501	第二书库 (D区三楼) D301 第三书库 (A区一楼) A101				
自习座位 预约时段		8:00-12:00; 13:00-17:00; 18:00-22:00 自习座位需要使用学习通APP预约登记, 凭预约码入馆, 入座后请 扫码签到, 离开时扫码签退, 并带走您的全部物品, 以免影响卫生消杀 及后面预约的同学正常使用。				8:00-12:00 13:00-17:00	8:00-12:00 13:00-17:00 18:00-22:00		

注: 节假日开放时间另行通知。

(二) 人员限流

疫情防控期间, 图书馆限流开放, 人数上限根据疫情适时调整。

(三) 安全要求

1. 入馆时主动配合工作人员做好预约和身份核实、体温测量。有不符合疫情防控安全管理要求的读者谢绝入馆。
2. 读者在馆科学佩戴口罩, 保持 1 米以上间隔, 自觉做到不聚集、不扎堆, 防止交叉感染, 保持环境卫生。
3. 服从工作人员管理, 对不配合或恶意干扰图书馆疫情防控工作的, 图书馆将上报学校相关部门按规定予以处理。

(四) 图书归还

疫情防控期间, 图书馆在 A 区一楼第三书库设立图书集中归还消杀点, 外借图书统一在此办理归还手续。

(五) 其他服务

除常规借阅服务外, 图书馆还提供线上预约借书、查收查引、论文审核、电子资源校外访问、文献传递、天津市域馆际互借、移动图书馆等多项特色服务, 详见图书馆网站。

四、借阅常识

1. 校园一卡通借阅账号功能及编码规则: 登录图书馆主页“借阅服务”栏目进行图书借阅状态查询、预约、续借等; 登录图书馆微信公众号等服务平台绑定个人账号; 登录移动图书馆; 登录超星云舟; 登录文献传递系统。

借阅证账号编码规则	替代标识	初始密码
R054+学号	身份证号/护照号	Tcu+身份证号后六位

(1) 图书馆借阅系统网址(校园网内登录)：<http://211.81.31.7/tjuci.htm>

请读者首次登录后在“我的账号——改变个人密码”中操作修改为个性化密码，确保账户安全。

(2) 新密码安全等级要求：建议新密码长度不少于 8 位，采用大写字母、小写字母、数字和特殊字符的组合，不少于 3 种。

(3) 密码重置后，移动图书馆、文献传递系统等登录账号密码也将同步更新为新密码，微信服务大厅请解绑并重新进行绑定。

(4) 个人密码自行修改后请务必牢记，有问题请到图书馆 A 区一楼书库联系处理。

温馨提示：新生在学校统一发放校园一卡通工作结束后，其图书馆的借阅账号即可生效。借阅证（校园一卡通）只限本人使用。如有遗失，应立即到学校制证中心登记挂失并补办新证，以免造成损失。

2. 借阅权限：本校读者每人可借图书 30 册，图书外借期限为 3 个月，可续借 1 次（文学书不能续借），续借期限为 3 个月。逾期未还者，根据逾期天数，按照每册图书每天 0.1 元交纳图书延期归还费，由图书馆代收。所借图书在寒暑假中到期的，可在开学后 3 周内归还，3 周内免收延期归还费。

3. 图书排架规则：图书馆所有书库实行全开架借阅管理模式，藏书均按《中国图书馆分类法》分类排架。

4. 图书续借：读者所借图书已到期若想继续使用，在无他人预约该图书的情况下，可在网上进行续借。

5. 图书预约：读者所需图书若已全部借出，可申请预约借书。

6. 馆藏分布：

服务部门	地点	馆藏内容
中文科技图书借阅处（一） （第一书库）	D 区二楼 (D201)	类别有：N 自然科学总论；P 天文学、地球科学；Q 生物科学；R 医药、卫生；S 农业科学；TD 矿业工程；TE 石油、天然气工程；TF 冶金工程；TG 金属学与金属工艺；TJ 武器工程；TK 能源与动力工程；TL 原子能工程；TP 自动化技术、计算机技术；TS 轻工业、手工业；V 航空、航天。
中文科技图书借阅处（二） （第二书库）	D 区三楼 (D301)	类别有：TU 建筑科学；TV 水利工程；J 艺术；X 环境科学、安全科学。

中文基础学科图书借阅处 (第三书库)	A 区一楼 (A101)	类别有: H 语言、文字; O 数理科学和化学。
中文社科图书借阅处(一) (第四书库)	A 区三楼 (A301)	类别有: E 军事; F 经济; G 文化、科学、教育、体育; K 历史地理; Z 综合性图书。
中文社科图书借阅处(二) (第五书库)	A 区四楼 (A401)	类别有: A 马列主义、毛泽东思想、邓小平理论; B 哲学; C 社会科学总论; D 政治、法律; I 文学。
中文科技图书借阅处(三) (第六书库)	A 区五楼 (A501)	类别有: TB 一般工业技术; TH 机械仪表工业 TM 电工技术; TN 无线电电子学、电信技术; TQ 化学工业; U 交通运输
中外文报刊阅览室	C 区二楼 (C204)	当月中文期刊、报纸; 当年外文期刊(馆内阅览)
过刊阅览室	C 区二楼 (C201)	当年中文期刊(馆内阅览)
过刊库	D 区一楼 (D101)	中外文过刊(馆内阅览)
教师阅览室	B 区三楼 (B301)	各专业工具书及建筑专业参考书(馆内阅览)

五、借阅预约与自习座位预约使用规则

(一) 入馆借阅预约规则

读者入馆借阅须通过超星学习通 APP 提前预约, 每天 12:00 之后预约第二天入馆借阅, 借阅预约系统以 1.5 至 2 个小时为单位进行预约, 按照同时在馆借阅读者人数上限约满为止。入馆时须向工作人员出示预约信息并签到, 未预约者谢绝入馆。详细使用流程如下:

1. 读者在手机上下载超星学习通 APP, 登录学习通, 进入学校图书馆页面(邀请码: tjcdxtsg, 如显示非本单位人员, 请在学习通页面右下方“我”点击上方自己头像右侧小三角进入“账号管理”下方“+单位认证”点击“+”后输入“天津城建大学图书馆”绑定学工号。)

2. 进入图书馆页面后点击“入馆借阅预约”, 选择对应时段进行预约。

3. 扫码签到。预约成功后, 读者应在预约时间开始后 30 分钟内入馆, 在馆门口服务台主动扫码签到、科学佩戴口罩、接受体温检测、刷校园一卡通或手机扫码实名入馆借阅。

4. 扫码签退。读者完成借阅离开图书馆时, 需在图书馆出口处扫码签退, 释放当日入馆借阅名额。如未按要求扫码或超出预约时间离馆, 将记为违约, 影响再次预约。

温馨提示: 入馆借阅预约只作为办理图书借还业务及期刊阅览的预约, 如果进入图书馆自习区域请在学习通预约页面进行自习座位预约!



超星“学习通”手机 APP

（二）自习座位预约规则

读者通过学习通 APP 提前预约，每天 12:00 之后预约第二天座位，自习座位预约系统以 4 个小时为最长单位进行预约，约满为止。入馆时须向工作人员出示预约信息，读者到达预约座位后扫描座位上方二维码进行签到，实行隔位就座，完成学习后，扫描对应二维码进行签退。详细使用流程如下：

1. 下载超星学习通 APP 并进行账号绑定（同入馆借阅预约中所述学工号绑定方式）。

2. 进入图书馆页面后点击“自习座位预约”，在“列表”页面中选择自习区，再选择空闲座位，最后确定预约时间段。

3. 座位扫码签到。预约成功后显示当前待履约信息，读者应在预约时间开始后及时入馆，科学佩戴口罩，在馆门口服务台出示自习座位预约信息、接受体温检测、刷校园一卡通或手机扫码实名入馆自习。到达座位后，点击“签到”，扫描座位上的二维码，即可落座学习。预约座位保留时长为 30 分钟，签到完成后，系统自动将座位状态从“待履约”变为“学习中”。

4. 成功预约座位的读者未在预约时间开始后 30 分钟内扫码签到，将被记为“违约”1 次，同时预约座位将释放给其他读者选用。

5. 座位扫码签退。读者离开时需点击“退座”，扫描座位二维码签退。离开座位后没有签退，将被记录“违约”1 次。

6. 一周内违约满三次后将暂停本周时间段内预约系统的使用。

7. 读者如遇紧急事务无法正常履约，可在预约座位预约开始时间之前，登录预约系统取消预约。

温馨提示：

1. 禁止使用他人“学习通”账号、代签等任何非正常手段进行预约、签到等操作，如有违反，图书馆将立即停止其预约功能。

2. 自习座位使用前请先预约。预约读者拥有其预约座位的优先使用权，敬请没有预约的读者主动将座位让给已预约的读者。文明自习、杜绝“霸座”现象从我做起。

3. 读者的所有履约情况将被记录，敬请广大师生读者守信履约，珍惜个人信用记录。

欢迎关注下方图书馆微信公众号了解图书馆使用详情，获取相关服务。



图书馆

2021 年 7 月

校园网使用说明

一、校园网开户和缴费

1、校园网账号

新生用户校园网账号默认为学生本人学号，初始密码为身份证号后六位。

2、校园网缴费

新生缴纳网费到校园卡自助服务区（大学生服务中心一楼）任意一台圈存机上或者用手机 APP “今日校园” → “校内服务” → “城大通” 实行自助缴费即可。

◆ 圈存机网费缴纳操作步骤：

- (1) 点击“转账业务”
- (2) 点击“网络缴费”
- (3) 输入校园卡消费密码
- (4) 输入上网账号（学号）
- (5) 输入缴费金额
- (6) 提示“网络账号，缴费成功”，显示缴费金额

◆ 城大通 APP 网费缴纳操作步骤：

- (1) 打开手机 APP “今日校园” → “校内服务” → “城大通”
- (2) 点击“交网费”
- (3) 输入上网账号（学号）
- (4) 选择“支付方式”
- (5) 输入缴费金额
- (6) 输入查询密码（校园卡消费密码）
- (7) 点击“确认缴费”
- (8) 提示“缴费成功”

3、资费标准

本科生每月 5 元 15G Internet 公网流量；研究生每月 5 元 30G Internet 公网流量。超出后每 1G Internet 公网流量 1 元，50 元封顶。

二、客户端下载及使用说明

1、校园网用户访问校园网内部资源时不需要认证，访问外网资源时，需要下载客户端并进行安装。步骤如下：

- (1) 直接在浏览器地址栏中输入 <http://202.113.95.244>，将显示下载客户端界面。

如用户访问外网资源，浏览器也将自动跳转到校园网下载客户端页面（<http://202.113.95.244>）。

(2) 点击“天津城建大学校园网上网客户端下载”，下载客户端并进行安装。

2、输入自己的“校园网账号”，“密码”。点击登陆，登陆成功后即可访问外网。

三、校园网无线网络登陆方法

第一步：点击“开始”菜单“控制面板”->“网络连接”。若“无线网络连接”显示为“未连接”，请用鼠标选中“无线网络连接”并单击鼠标右键，点击菜单中的“查看可用的无线连接”。

第二步：选择“1-tcu-student”，点击“连接”即可。

第三步：若弹出对话框提示是否连接当前网络，请选择“仍然连接”。

第四步：确认无线网络连接：将鼠标移至桌面右下角“”处，即会显示无线连接的当前速度、信号强度及状态信息。此时你已连入无线网络。

若想连入校外网站，系统将自动显示登录页面。完成客户端安装的用户，输入个人的账号和密码即可登录。

四、校园网的维护及报修

1、校园网维修服务范围

校园网用户因网络故障造成的不能连网，均属维修服务范围。因用户电脑软、硬件故障、电脑病毒、个人设备等引起的网络故障不在服务范围内。

2、报修

当用户出现网络故障时应先进行故障自查及处理，排除自身原因后可采取以下两种方式解决。

(1) 电话报修：拨打故障报修电话 23085048，网络维护人员负责回答用户的问题，对于一些能通过电话解决的网络故障我们在电话里给用户解答；

(2) 登记报修：对于电话无法解决的问题，我们实行维修登记制度，有网络故障的用户可通过报修电话 23085048 或到校园网服务中心（资测楼 424 房间）登记，网络维护人员接报后将登记您的用户信息，然后将及时处理你的网络故障。

对于某些特殊故障，如光缆断裂、核心交换机损坏等将根据具体情况处理。

网络安全和信息化办公室

2021 年 7 月

天津城建大学新媒体平台情况介绍



学校主页：www.tcu.edu.cn



学校官方微信平台

党委学生工作部（学生处、武装部）

官方微信平台



校团委官方微信平台



学校各种奖学金、评优情况介绍

全校学生各级各类奖学金评定、评优、向市级推荐优秀学生、优秀集体均在每学年秋季学期进行。

我校奖学金、评优种类包括：

1. 校级奖学金： 一、二、三等
2. 评优：校优秀学生、校优秀学生干部、校优秀班级、校标兵集体
3. 优秀毕业生
4. 天津市“优秀学生、优秀学生干部、先进集体”评选
5. 国家奖学金
6. 天津市人民政府奖学金
7. 天津市王克昌奖学金

（具体评选办法详见《学生手册》）

党委学生工作部（学生处、武装部）

2021 年 7 月

家庭经济困难学生报到指南

一、新生“绿色通道”基本流程

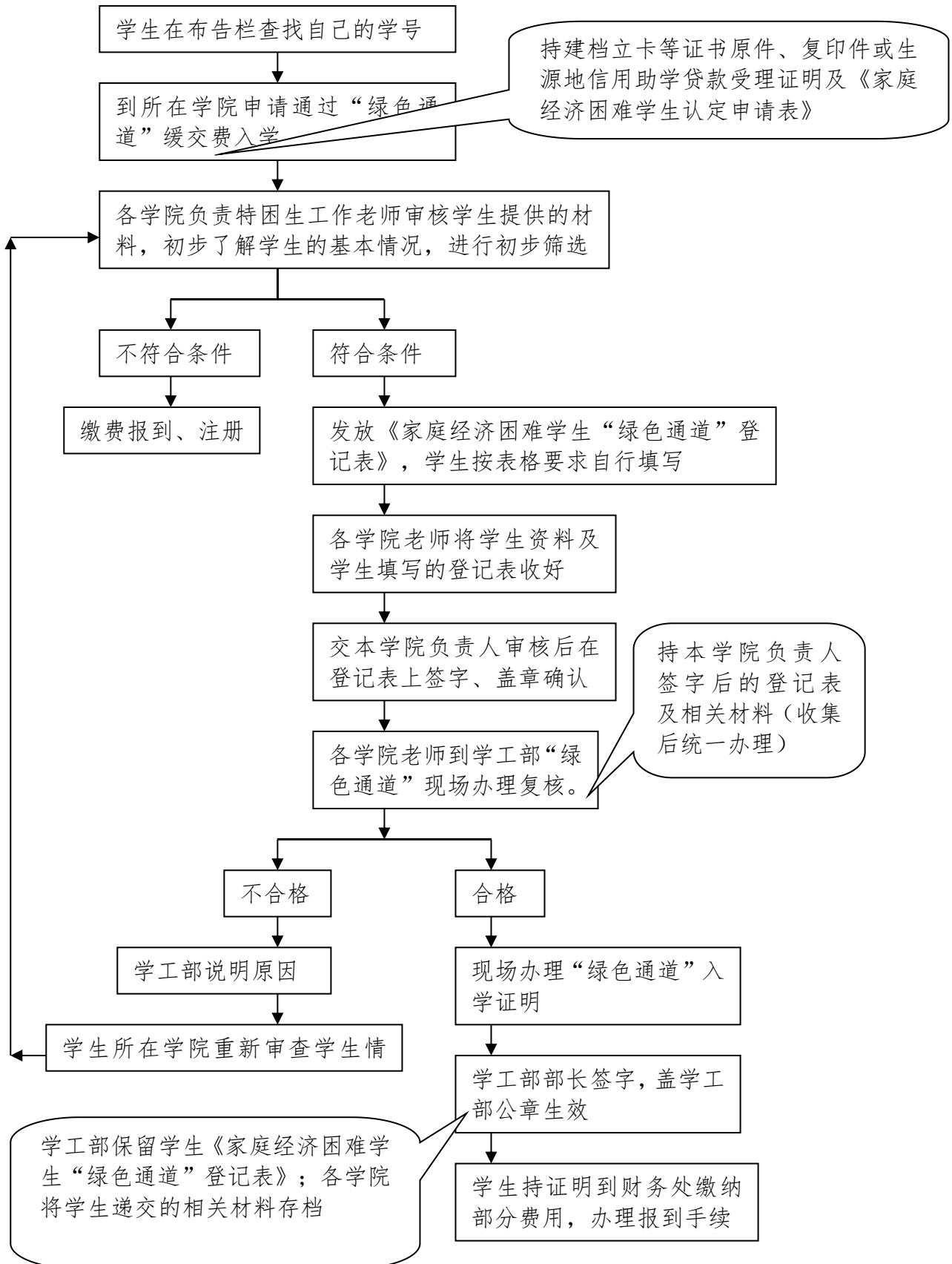

二、四类家庭经济困难学生可以通过学校专门开辟的“绿色通道”办理报到手续。

- (一) 已办理生源地助学贷款学生；
- (二) 外省市家庭经济特殊困难学生；
- (三) 特殊困难的天津市低保家庭子女和特困家庭子女；
- (四) 来自灾区的受灾家庭经济困难学生。

三、各类家庭经济困难学生通过“绿色通道”办理入学手续程序：

(一) 已办理生源地助学贷款学生“绿色通道”入学手续流程：

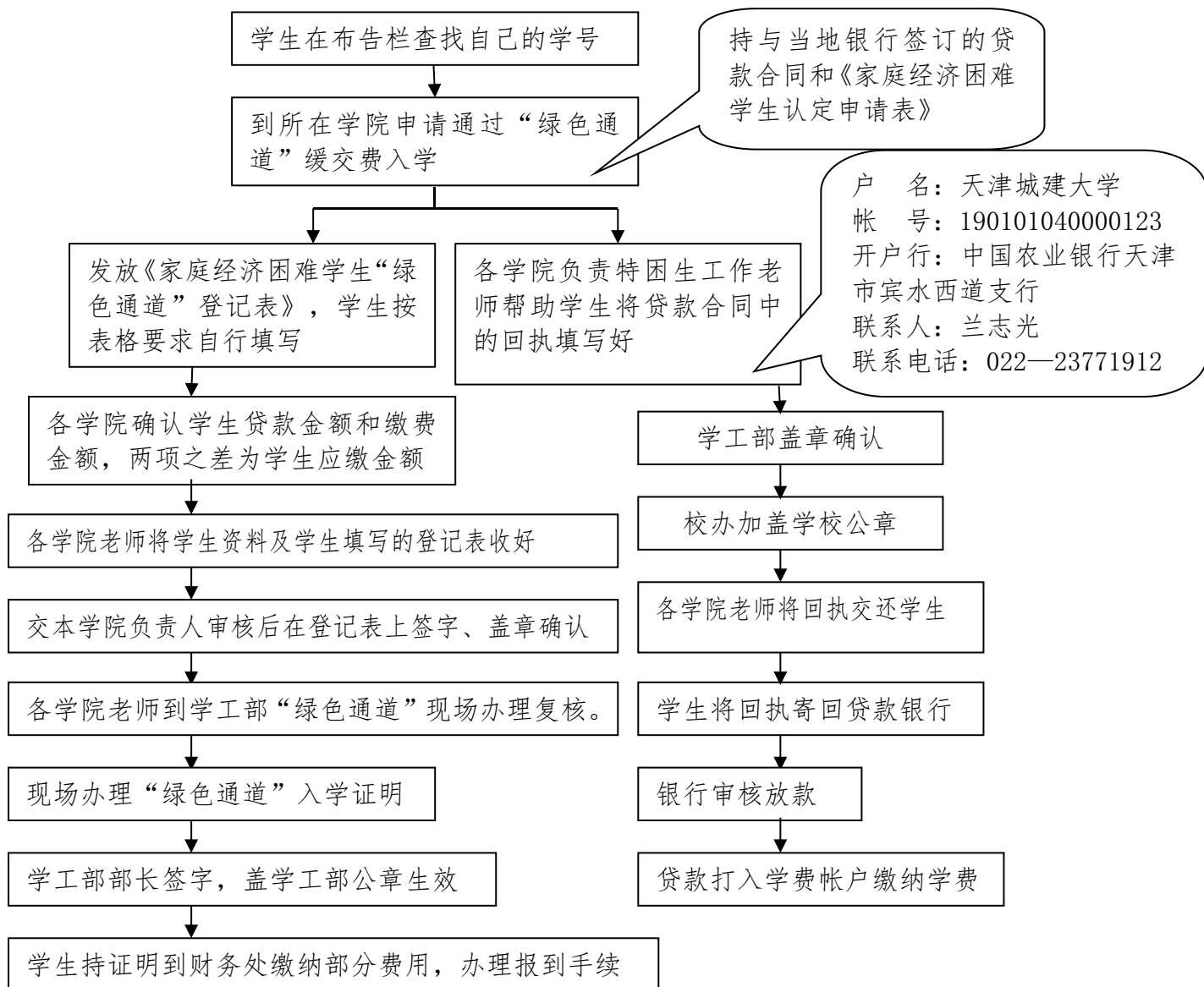

(二) 外省市家庭经济特殊困难学生“绿色通道”入学手续流程:

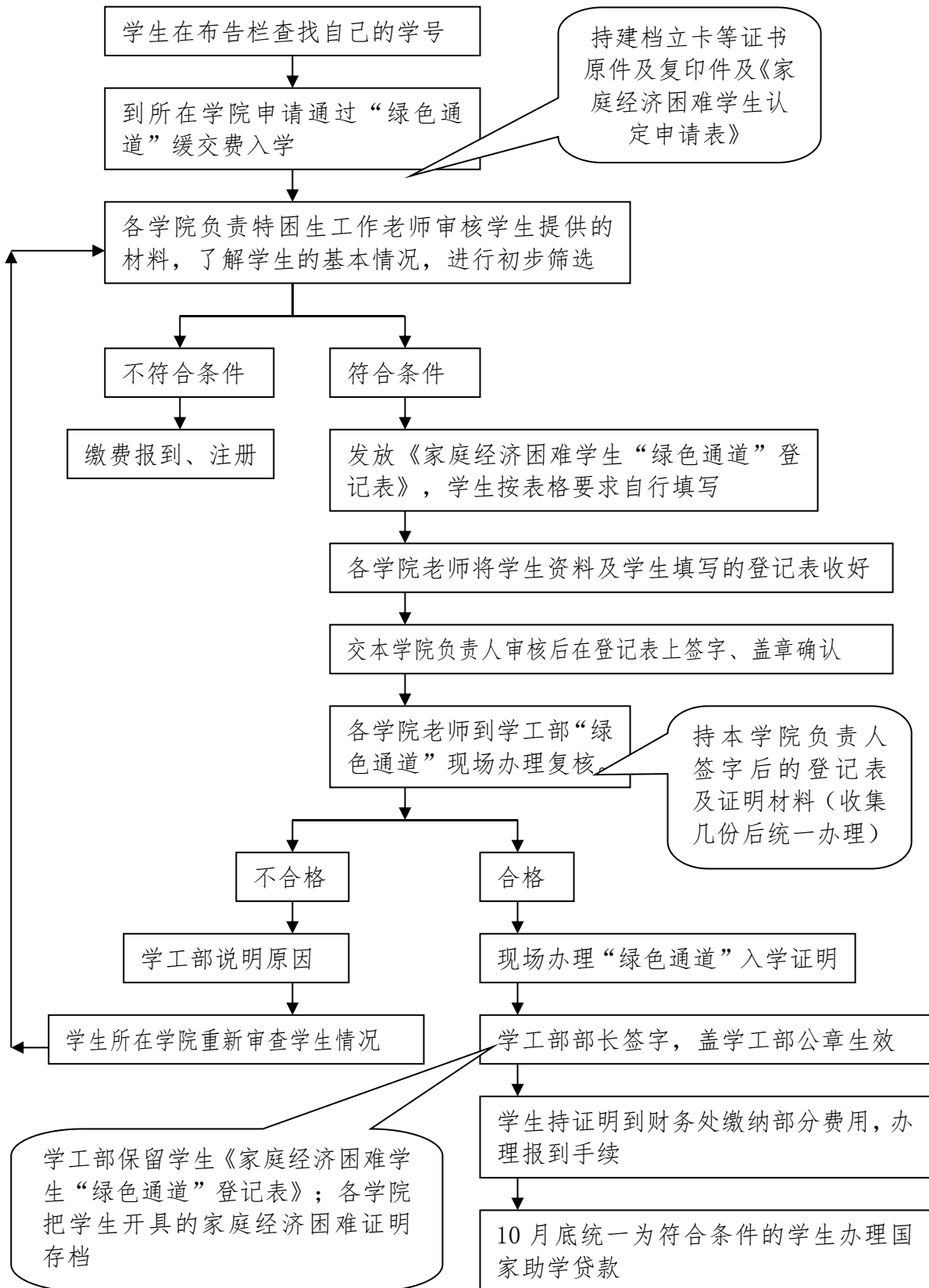

(三) **特殊困难**的天津市低保家庭子女和本市非低保经济特殊困难学生“绿色通道”入学手续流程：(本市非低保经济特殊困难学生参照家庭经济特殊困难学生“绿色通道”入学手续流程执行)

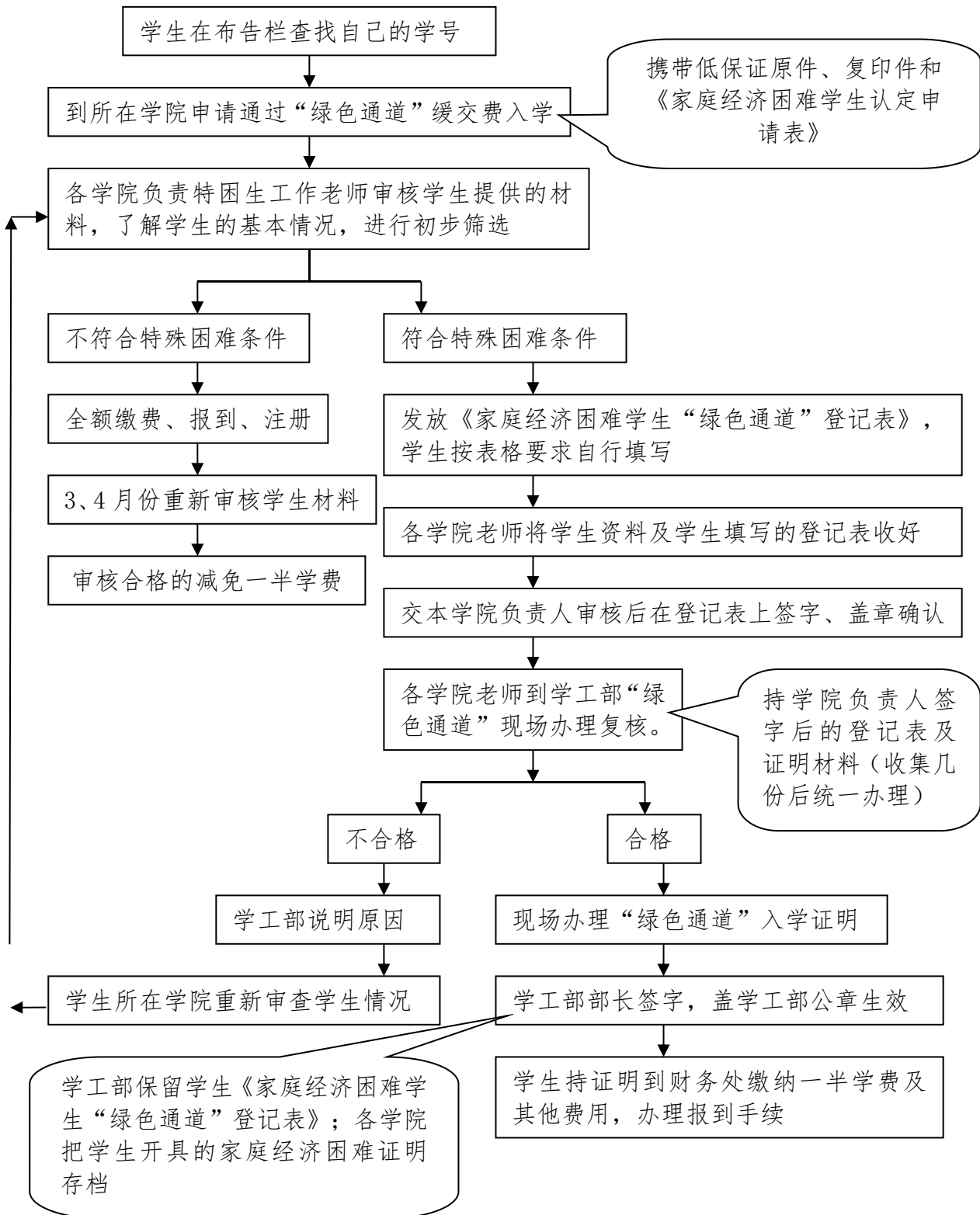

(四) 来自灾区的家庭经济困难学生 “绿色通道” 入学手续:

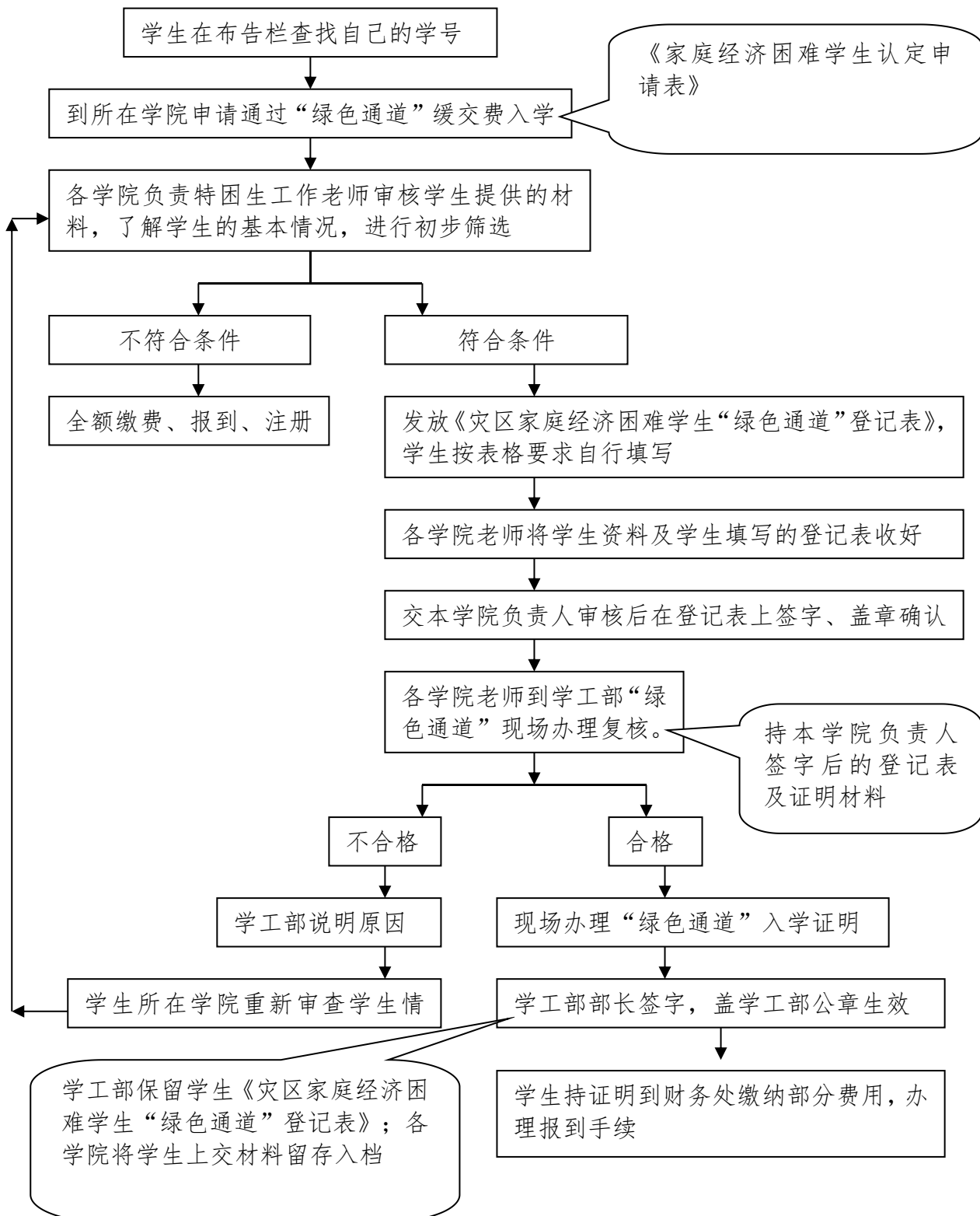

四、我想知道学校针对家庭经济困难学生都有哪些资助？

答：针对家庭经济困难学生，国家、天津市和学校都有一套比较完备的资助体系。下面就分不同层面简要介绍如下：

资助政策体系一览

天津城建大学资助电话：022-23085293 13102098228 高老师

附表：

序号	项目	资助对象	填表时间	资助人数比例	资助标准 (每生每年)	所需资金来源	条件(简)	备注
1	国家奖学金、天津市人民政府奖学金	全日制普通高校本专科在校生中 特别优秀 的学生(二年级及以上)	10月25日前	每年以教育部、市教委批复名额为准	8000元	中央、天津财政承担	学习成绩排名与综合考评成绩排名均位于前10%	
1	国家励志奖学金	普本、高职全日制本专科生中 品学兼优的家庭经济困难 学生(二年级以上)	10月25日前	每年以教育部批复名额为准	5000元	中央、天津共同负担(其中天津负担部分：市属国办学校由市财政全部负担)	上学期学习成绩班级、专业前5名；家庭经济困难，生活俭朴；综合测评突出	
2	国家助学金	普本、高职全日制本专科生中 家庭经济困难 学生	10月25日前	每年以教育部批复名额为准	平均每生每年3300元，分十个月，按月发放	中央、天津共同负担	勤奋学习，积极上进，无任何不良信用记录；无违纪，家庭经济困难，生活俭朴；积极参加各项公益活动和社会实践且表现良好。	可同时获得国家奖学金、国家励志奖学金或天津市人民政府奖学金其中一项
3	国家助学贷款	家庭经济困难学生	11月30日前		本科生不超过8000；研究生不超过12000	贴息、风险补偿由市、学校共同负担	道德品质好，学习成绩合格的家庭经济困难学生	贷款金额为学费住宿费之和
4	低保减免学费(市38号令)		对天津市享受城乡最低生活保障政策家庭的学生减收学费的50%					
5	勤工助学	全日制本专科学生，研究生	按天津市教委文件执行			学校自筹	组织家庭经济困难学生，利用课余时间进行勤工助学，获取合理报酬	每周不超过8小时，每月不超过40小时

家庭经济困难学生认定申请表

学校：_____ 院系：_____ 专业：_____ 年级：_____ 班级：_____

基本情况	姓名		性别		出生年月		籍贯	
	身份证号码			家庭人口		手机号码		
家庭通讯信息	详细通讯地址							
	邮政编码				家长手机号码			
家庭成员情况	姓名	年龄	与学生关系	工作（学习）单位		职业	年收入（元）	健康状况
特殊群体类型	建档立卡贫困家庭学生： <input type="checkbox"/> 是 <input type="checkbox"/> 否；最低生活保障家庭学生： <input type="checkbox"/> 是 <input type="checkbox"/> 否； 特困供养学生： <input type="checkbox"/> 是 <input type="checkbox"/> 否；孤残学生： <input type="checkbox"/> 是 <input type="checkbox"/> 否；烈士子女： <input type="checkbox"/> 是 <input type="checkbox"/> 否； 家庭经济困难残疾学生及残疾人子女： <input type="checkbox"/> 是 <input type="checkbox"/> 否。							
影响家庭经济状况有关信息	家庭人均年收入_____元。 家庭遭受自然灾害情况：_____。家庭遭受突发意外事件：_____。 家庭成员因残疾、年迈而劳动能力弱情况：_____。 家庭成员失业情况：_____。家庭欠债情况：_____。 其他情况：_____。							
个人承诺	承诺内容：						学生本人(或监护人)签字	

- 注：1. 本表用于家庭经济困难学生认定，可复印。
 2. 学校、院系、专业、年级、班级可根据实际情况选择性填写。
 3. 承诺内容需本人手工填写“本人承诺以上所填写资料真实，如有虚假，愿承担相应责任。”

注：学生在申请家庭经济困难认定和办理助学贷款时需提交《家庭经济困难学生认定申请表》，可复印，学生本人和监护人签字。

校园文化活动



校学生会简介

天津城建大学校学生会是学生的群众组织，接受校党委和校团委的具体指导，是学校与学生之间的桥梁和纽带。学生会贯彻“服务同学 倡导主流”的宗旨，在服务学校、服务学生、服务社会等各方面做出了突出的贡献。天津城建大学学生会形成了“完善自我，创新管理，高效服务”的工作态度，用青春的激情投身学校建设与发展，努力为同学的成长、成才服务，为学校建设与发展贡献出了自己的力量。

天津城建大学校学生会宗旨： 服务同学 倡导主流



校社团联合会简介

天津城建大学社团联合会于 2001 年正式成立，是在校党委的领导下，管理和指导全校各级各类社团的学生组织。社团联合会贯彻“打造品牌社团，繁荣校园文化”的宗旨，在服务、管理社团的工作中，着力构建社团活动的平台，拓展各个社团的活动空间，积极引导社团开展健康、有意、丰富多彩的课余文化活动，发挥学校与社团的桥梁和纽带作用，加强各社团之间的沟通与交流，促进校园精神文明建设。



通过一代代社团人的努力和不断探索，社团联合会的发展日新月异。现已形成机构完整，制度规范，管理有序的格局。各类社团各具特色，各自运转有序，开展了丰富多彩的学生社团活动，成为我校学生课外活动一道亮丽的风景。

校团委基层工作指导中心

校团委基层工作中心成立于 2002 年 11 月，是在学校党委的亲切关怀下，在校团委的领导下，指导全校基层共青团工作的职能部门。中心下设团校、组织部、办公室、宣传部、基础建设部五个部门。主要负责团关系转接、团费收缴、团日活动、团课、青马工程、团干部培养、“五·四”表彰、团委官方微博平台管理等工作。旨在引导团员青年树立正确的价值观，引领团员青年树立远大理想，展示共青团员的精神面貌与优秀风采。



校青年志愿者管理中心



天津城建大学青年志愿者管理中心始建于 2003 年 9 月，它是以推进校园精神文明建设为宗旨，以奉献爱心、服务社会为目标的青年群众集体，下设各学院青年志愿者协会。曾获 2016-2017 年度、2018-2019 年度天津市优秀志愿服务集体荣誉称号；第十三届全国运动会期间组织我校 450 余名志愿者参加志愿者服务工作；全国第十届残运会暨第七届特奥会组织我校 500 余名志愿者圆满完成志愿服务工作。

校大学生科技创新协会

大学生科技创新协会负责大学生课外科技活动组织及指导工作，大学生课外科技活动分为校内活动和校外活动，其中校外竞赛活动包括：“挑战杯”天津市大学生课外学术科技作品竞赛、“创青春”天津市大学生创业大赛、全国大学生数学建模竞赛、全国大学生英语竞赛、“拓普杯”大学生物理竞赛等；校内竞赛及科研活动包括：“三大杯”基础学科竞赛、“希望杯”大学生数学建模竞赛、天津城建大学“挑战杯”大学生课外科技作品竞赛、大学生创新创业项目立项活动等。



校大学生艺术团

艺术团成立于1995年。在学校党委和有关领导的支持下，现已发展成为学校大型学生组织。包括合唱团、舞蹈团、声乐团、器乐团、话剧团、相声社、魔术团、舞美团、主持人团，有艺术团自己的一套培训计划和办法，聘请知名专业教师指导。多年来一直承担学校重大演出任务，成为学校校园文化的先锋队和排头兵。组织“青青舞衣”舞蹈大赛、合唱大赛，举办一年一度的新年音乐会，话剧、声乐、舞蹈、魔术等专场演出，承办高雅艺术进校园、“欢声笑语校园行”相声晚会等精品艺术活动。艺术团成员积极参与天津市学校美育成果展示文艺演出以及天津市各项文艺比赛活动，作品《活着1937》、《时代在召唤》在天津市学校文艺展演群舞、校园时尚舞比赛中获得一等奖的好成绩。



城大众创空间俱乐部

天津城建大学众创空间俱乐部成立于 2015 年 11 月，致力于培养大学生创新创业精神，提升创客创业能力，为大学生创业者提供一站式服务的校级学生组织。主要负责承办各类创业大赛和活动，为大学生提供交流和学习的平台，带动校内创业氛围。俱乐部承办各类创新创业活动，包括“互联网+”大学生创新创业大赛、“C 街”创意文化节、“挑战杯”天津市大学



生课外学术科技作品竞赛、创客家优秀创业者分享会、创客专访、Sway 创业起航大赛、创新创业训练营等系列活动。大众创新，万众创业！城大众创空间俱乐部积极推动创新创业工作，挖掘大学生创客，为城大双创团队提供优质服务，带动双创氛围，为创业者保驾护航。

校团委新媒体工作室

天津城建大学团委新媒体工作室成立于 2014 年 3 月，隶属于校团委，负责学校新媒体平台管理运营的学生组织，2019 年荣获“天津市高等学校先进学生集体”荣誉称号。新媒体工作室设有文案创作部、视觉设计部、策划编辑部、创意绘图部、视频编辑部 5 个部门。这里时刻聚焦时事热点，勤于捕捉校园动态，用心记录城大学生成长的点滴，用镜头定格城大的春、夏、秋、冬。每一个毕业季，献上城大专属音乐，《小幸运》、《城大》、《追光者》、《起风了》、《微微》、《入海》等。每年制作书签、台历、明信片、推出团委专属卡通形象-可爱的团小子，围绕学生关注的热点问题，设计“团小子资讯”“团小子攻略”“团小子表情包”系列板块，深受学生喜欢。2019 年 10 月开通“天津城建大学团委”官方抖音账号，2021 年 5 月开通“天津城建大学团委”官方微信视频号，用短视频记录城大点点滴滴。这里为城大学子交流、分享和互动提供了广阔平台，成为共青团服务青年成长成才的重要助手，自成立以来，阅读量与点赞量创历史新高。

<p>开学第一天，想见你 等春暖花开之时，我们再相见！</p> 	<p>梦想是我选择孤独的理由——... 不畏孤独，以梦为马。勇往直...</p> 
<p>毕业季 2019明信片与书签... 您的明信片与专属书签正在派...</p> 	<p>《城大》 一首歌唱红一座“城” 你有《成都》，我有《城大》...</p> 



校大学生国防协会

大学生国防协会成立于2002年,是一个由校学工部领导,自我组织、自我发展、自我完善,旨在加强大学生爱国主义信念的校级组织;是一个主要由优秀学生组成,具有强烈爱国主义思想和民族意识的学生团体;他们以“团结拼搏,严肃上进”为会训,负责学校日常升旗仪式和大型活动的升旗仪式及出旗仪式,始终以良好的精神面貌代表学校走出校园,走出天津,走向全国,多次获得全国和市级荣誉,分别被人民日报、今晚报、北方网、天津日报等主流媒体进行专题报道,用自己特有的魅力在广阔的校园文化舞台上不断开创新的局面,成为校园里一道永放光彩的靓丽风景。



校勤工助学指导中心

校勤工助学指导中心是学工部直接领导下的勤工助学服务和特困生资助管理机构。自社团成立以来,一直以“全心全意为困难学生服务”的宗旨,帮助学生解决学习、生活和思想上的难事,帮助家庭困难的学生通过劳动获得一定的报酬,并顺利完成学业。这些年来,中心不断拓展学生勤工助学渠道,为经济困难学生争取更多的勤工助学机会。

校红十字会学生分会

天津城建大学校红十字会学生分会是由学工部领导,学生自我管理的校级学生组织。校红十字会学生分会一直秉承着国际红十字会“人道、博爱、奉献”的宗旨,以“服务建园,传递温暖”为理念,致力于建园服务和社会奉献的志愿活动,为广大师生提供参与公益的便利平台,带动更多的人自觉主动投身于人道服务的行列,并专注于无偿献血、造血干细胞捐献、手语以及青春善言行。

天城大青年学习会

天城大青年学习会成立于2017年11月，在党委学工部的领导下，将学习宣传贯彻习近平新时代中国特色社会主义思想、党的十九大精神作为核心内容，以学生喜闻乐见的方式学习、研究、传播习近平新时代中国特色社会主义思想，在校园营造学习十九大精神的浓厚氛围，引导青年学生坚定理想信念。承办学校学生党校培训工作，组织发展对象、预备党员、正式党员集中教育培训，努力提高学生党员自身素质，发挥学生党员先锋模范作用。同时坚持学以致用，开展社会调查、理论宣讲、志愿服务等社会实践活动，在实践中升华认识。

党委学工部新媒体工作室

学工部新媒体工作室成立于2017年8月，立足校园，面向师生，依托微信公众号、视频号等新媒体矩阵，传递新鲜活泼的校园咨询与文化，帮助同学们了解天津城建大学学生思想政治教育、学生评奖评优、学生保险、勤工助贷、公寓管理、就业创业、国防教育、心理健康等信息。勤发声、重发声，牢牢把握正确的舆论方向，专注于发布与学生学习、生活息息相关的新闻资讯，用文字记录校园生活，用镜头捕捉校园光影，兼具思想引领、官方发布、德育美育、师生互动等功能。学工部新媒体工作室始终致力于推动传统媒体与新媒体融合发展，用心讲述城大故事，展现城大人的独特魅力，更好地助力同学们成长、成才。



学工部微信公众号二维码



学工部微信视频号二维码

校宿舍（自我）管理委员会

天津城建大学宿舍（自我）管理委员会，是在党委学工部领导下，在公寓管理科的具体指导下，辅助学生公寓日常管理和开展公寓文化建设的学生组织。它以学生公寓为载体，引导大学生自我教育、管理、服务和监督，通过推进思想政治工作进公寓，开展积极有益的文化活动，创建安全文明整洁的学习生活环境，丰富校园文化，加强校园精神文明建设，促进学生综合素质的全面发展。



校“石榴籽”少数民族学生服务中心



天津城建大学“石榴籽”少数民族学生服务中心是为进一步加强少数民族学生工作，教育引导各民族学生牢固树立“三个离不开”思想，增强“五个认同”，筑牢各民族学生“中华民族一家亲，同心共筑中国梦”思想基础而专门建设的工作平台，工作室秉承围绕学生、关照学生、服务

学生的理念，依托自身优势，整合校内外资源，开展具有民族特色的工作，重点面向少数民族学生开展政策宣讲、深度辅导、心理疏导、职业规划等，帮助少数民族学生健康成长成才，开展民族团结教育，引导各民族学生互帮互助，促进各民族学生交往交流交融。

少数民族预科班学生其它周知事项

一、基本原则

1. 少数民族预科班的学生管理由党委学工部直接负责，由少数民族专职辅导员落实具体工作。
2. 《天津城建大学少数民族预科生培养工作实施方案》《天津城建大学少数民族预科学生学籍管理规定》《天津城建大学少数民族预科班优秀学生评选办法》等少数民族预科班学生具体管理办法及各项规定详见《预科学生手册》。

二、注意事项

1. 新生报到地点为大学生服务中心一楼。
2. 少数民族预科班学生实行固定教室、集中学习的教育模式。
3. 少数民族预科班每晚由指定人员查寝，记录每天的在宿情况；坚决禁止学生夜不归宿。
4. 由于少数民族预科班学制为一年，所以预科学年内无法办理绿色通道。
5. 家庭经济困难学生需在报到时提交《高等学校学生及家庭情况调查表》。
6. 学校每年在少数民族预科班学生中开展优秀学生评选工作（具体评选办法详见《预科学生手册》）。
7. 其他报到流程请参考本科生报到流程执行。

党委学生工作部（学生处、武装部）

2021年7月